Violencia inqualificavel!

Já a população carioca tem conhecimento de que o nosso prezado director, dr. José Eduardo de Macedo Soares, foi preso na cidade do Recife, quando acabava de regressar de sua viagem na Europa.

A noticia dessa prisão era tão inverosimil, que não démos sciencia desse facto aos nossos leitores, convencidos de que se tratava de um méro equivoco, sendo numerosa, como é, a familia Macedo Soares.

Afinal, obtivemos a confirmação da baixissima vingança do governo contra um dos seus mais leaes adversarios.

Não precisariamos, talvez, alongar-nos na demonstração da illegalidade dessa prisão.

O nosso director fôra condemnado em virtude da famosa lei de imprensa. Promoveu esse processo o ministro do Supremo Tribunal Federal, sr. Pires e Albuquerque, procurador geral da Republica. Mas o accordam que confirmou a condemnação não foi, sequer, publicado. Não são conhecidos os seus termos; não póde ser executado legalmente sem essa formalidade essencial.

Mas, ainda mesmo que o accordam já houvesse sido publicado, faltaria á formalidade, não menos importante, do pedido de extradição do accusado, processado com os requisitos definidos em lei. Nada disso foi feito. O governo federal se entendeu, por intermedio da policia, com as autoridades de Pernambuco e a prisão se deu, sem forma nem figura de processo!

E, qual a vantagem pratica dessa detenção, se o sr. Macedo Soares, achando-se na Europa, veiu voluntariamente para o territorio patrio?

Se o nosso director se quizesse eximir ao cumprimento da pena que lhe foi imposta por supposta injuria, não faltariam locaes, no estrangeiro, onde pudesse ficar calmamente, até á prescripção da penalidade.

Se veiu para o Brasil, isso era a prova de que não tinha a intenção de se furtar á obediencia da lei — embora lei iniqua, mesquinha, e desnecessaria, desde que o Codigo Penal já estabelecia penalidades para o injuriador, como para o calumniador.

De sorte que a prisão ordenada pela policia do Districto Federal, por vingança mesquinha do presidente da Republica, contra um jornalista da opposição, e assodadamente cumprida pela policia pernambucana, é uma providencia que rebaixaria o governo aos olhos do povo brasileiro, se ainda esse governo pudesse descer no conceito publico!

O illustre pernambucano, sr. Agamemnon Magalhães, que, com tanto brilho, representou aquelle Estado, na Camara federal, na ultima legislatura, requereu uma ordem de habeas-corpus em favor do paciente, mostrando, de modo cabal, a illegalidade dessa prisão.

Não conhecemos quaes os termos da informação prestada pelos coactores, mas, quaesquer que tivessem sido os pretextos invocados para a violencia, esta é de tal fórma evidente, em face da lei e da jurisprudencia, que não ha nenhuma brécha legal para a manutenção do constrangimento de que está sendo victima o director desta folha.

Aguardamos, confiantes, a decisão do magistrado a quem está entregue, naquelle Estado, o pedido de habeas-corpus.

Comquanto, infelizmente, o virus do despotismo haja avassallado todos os poderes constitucionaes deste erremêdo de Republica, todavia, é tão palpavel a violencia, que é de esperar-se que, no caso, não prevaleça o espirito devingança que essa prisão encerra.

Se, entretanto, vingar a paixão politica, mesmo nos dominios da justiça, não estará tudo perdido, porque a Nação se ha de emancipar da escravidão que se vem traduzindo, nesses actos que tanto a rebaixam e envilecem.

Diario Carioca

Director: J. E. DE MACEDO SOARES

Anno III — Numero 617 || Rio de Janeiro, Terça-feira, 24 de Junho de 1930 || Numero avulso 100 réis

A Parahyba reage, desaffrontando os seus brios...

E, emquanto corre o sangue de brasileiros nos arredores de Princeza, assaltada pelos cangaceiros de Zé Pereira, o presidente da Republica pensa na intervenção, mas, tremulo de mêdo, retarda essa providencia perigosa, receioso de suas consequencias

Zé Gaudencio, o senador cangacista

O drama epico da Parahyba está nos seus ultimos dias.

O presidente da Republica, apavorado ante a attitude decisiva do Rio Grande e Minas, retarda a intervenção, que tanto deseja, receioso das suas terriveis consequencias.

A situação se aggrava dia a dia dentro do reducto do cangaço. Os asseclas de Zé Pereira, vendo imminente a quéda de Princeza, começam a debandar, deixando despovoadas as suas trincheiras.

Emquanto isso, o presidente João Pessôa aperta o cerco, destroçando, em successivos encontros, os asseclas de Zé Pereira.

E, aqui no Rio, redobram os esforços da "bancada" do banditismo para que o governo não desampare o seu amigo "cangaceiro". Zé Gaudencio telegrapha para a Parahyba, mandando espalhar boatos...

Arthur dos Anjos recorre a um agiota e envia 50 contos ao seu chefe...

Mas o sr. Washington continúa "empacado". Não realiza a aventura temeraria.

Treme de medo, de medo do Rio Grande do Sul! — como disse o senhor Adalberto Corrêa.

O chefe do cangaço, então, sente-se irremediavelmente perdido. E recorre a todos os expedientes.

Agora, culminando uma série de loucuras, decretou o saque ao "seu Territorio Livre". Quer mais dinheiro. O que vem de fóra não chega.

Nesses seus actos, revelando talvez, uma psychopathia ancestral, commette os mais petulantes desatinos.

Vejam-se os telegrammas que publicamos abaixo. São expressivos.

Mas á Parahyba muito brevemente voltará a paz, que todos os brasileiros almejam. O presidente João Pessôa está senhor da situação e só não tomou Princeza por querer poupar maior derramamento de sangue. E' a generosidade do homem de fibra, que espanta agora o paiz inteiro mercê do seu heroismo e da sua tenacidade.

ZE' PEREIRA VAE COBRAR IMPOSTOS

RECIFE, 23 (Do correspondente) — O cangaceiro José Pereira, em longo telegramma ao jornal dos irmãos Pessoa de Queiroz, seus correligionarios, communicou a reunião da "junta governativa" de Princeza, em que foi estudada a questão da cobrança de impostos do "territorio livre".

Diz que houve sérias divergencias de opinião quanto á cobrança dos impostos, pois todos os componentes da "junta" manifestaram pensar diverso do chefe. Por esse motivo foi adiada a discussão do assumpto para outro dia.

Terminando o despacho, Zé Pereira affirma que, brevemente, lavrará o decreto sobre a cobrança de impostos no seu "territorio".

O CHEFE DO CANGAÇO ESTA' ORGANIZANDO A "POLICIA" DE PRINCEZA

RECIFE, 23 (Do correspondente) — O "Jornal do Commercio", orgão officioso do cangaço de Princeza, acaba de publicar um telegramma que recebeu de Zé Pereira, em que o "amigo do sr. Washington Luis" declara que está organizando a "policia" do "territorio livre".

O chefe do cangaceirismo parahybano affirma que o effectivo de sua milicia será de 2.000 homens, durante todo o tempo que durar a "revolução". O decreto deverá ser assignado por estes dias.

Não se sabe, entretanto, se aquelle "distincto cavalheiro" communicou o facto ao sr. Washington Luis e á representação de Princeza, na Camara e no Senado.

MAIS UM ARDIL DOS CANGACEIROS PARA PROVOCAR A INTERVENÇÃO

PARAHYBA, 23 (Do correspondente) — Os partidarios do sr. Heraclito Cavalcanti estão aconselhando aos funccionarios publicos federaes a abandonar os empregos e pedir guarida nos quarteis das forças do Exercito, sob a allegação de "falta de garantias".

Assim querem justificar a intervenção neste Estado. Muitos obedecem as ordens, porque estas são dadas com a intimativa da exoneração dos mesmos funccionarios. Muitos têm resistido a essa miseria. O resultado desses "conselhos" é ruim para o povo, que fica prejudicado.

No dia 6 do corrente, em virtude desses "conselhos", o administrador dos Correios neste Estado suspendeu, provisoriamente, o funccionamento da agencia postal de Mamanguape, por se ter "foragido" daquella cidade o respectivo agente, sr. Arthur Ferreira da Silva, por "falta de garantias" para a sua pessoa...

Esse serventuario compareceu, na mesma data, no gabinete daquella autoridade e, acompanhado do collector federal dali, Raul Massa, que se acha tambem "foragido", declarou que foi ameaçado de prisão pelo prefeito e delegado de policia locaes, que persistem no proposito de levar a effeito esse intento, caso elle volte a exercer as suas funcções, isso devido á situação ali creada pelos ultimos acontecimentos publicos.

Determinou a alludida autoridade que a correspondencia fosse expedida para o correio de seu ponto inicial á linha de conducção de malas que termina em Rio Tinto, passando a ser ahi o São João de Mamanguape.

ATE' ONDE VAE A PETULANCIA DO CANGACEIRO!

RECIFE, 23 (Do correspondente) — Um viajante, que esteve no "Estado de Princeza", tentando negociar com o "coronel" Zé Pereira armamentos e munições para seu "exercito" e a futura "policia", conta cousas interessantes do movimento, caindo o "chefe" em contradicções constantes. Falando-lhe no caso dos seiscentos contos, que elle recebeu para sustentar a mashorca e pagar os quadrilheiros arrendados, elle negou que tivesse recebido "essa quantia", — o que faz suppôr que elle tenha recebido mais. Esse argumento é francamente admissivel, deante de occurrencias identicas da Concentração Conservadora em Bello Horizonte, a qual retirava, mas diariamente, a quantia de 600:000$000, da "Carteira Eleitoral do Banco do Brasil" para pagar as "adhesões". Disse o "commandante" Zé Pereira ao mencionado viajante:

"Se eu tivesse recebido esse dinheiro teria, primeiramente, comprado os jornaes de Pernambuco e da Parahyba, a exemplo do que faz o governo federal na capital do paiz.

Aqui, com qualquer quantia, compra-se a consciencia dos jornalistas por 20 annos, pois são todos uns esfaimados. Reservaria, certamente, um bocado maior para os Lima Cavalcanti, pois esses são insaciaveis e têm fortuna. Essa seria a minha primeira providencia; estou certo que obteria com ella os melhores resultados".

O CEARA' ESTA' AUXILIANDO O CANGAÇO

FORTALEZA, 23 (Do correspondente) — A policia cearense acaba de apprehender, na cidade de Icó, proximo á fronteira parahybana, 20.000 cartuchos de fuzil Mauser, que eram destinados ao presidente João Pessôa.

No emtanto, todo o armamento para Princeza póde transitar livremente por aquella região, havendo nesse sentido ordem do chefe de policia do Ceará.

"SEU" ZE' GAUDENCIO MANDA ESPALHAR BOATOS...

PARAHYBA, 23 (Do correspondente) — Constava, hoje que o "senador" Gaudencio passou um telegramma a um dos cangaceiros de Princeza, dando-lhe a incumbencia de espalhar boatos contra a situação.

Muita gente está duvidando da existencia desse telegramma.

ZE' PEREIRA QUER DINHEIRO

RECIFE, 23 (DTM). — O deputado José Pereira, chefe revoltoso de Princeza, annuncia o lançamento de uma contribuição de guerra, afim de manter as suas forças.

Essa contribuição de guerra será cobrada dos proprietarios daquelle municipio e das localidades occupadas pelas forças revoltosas.

A Junta Governativa do Territorio de Princeza cogita ainda da cobrança de outros impostos.

SE FOSSE POSSIVEL...

RECIFE, 23 (DTM). — Os jornaes publicam noticias da zona occupada pelos rebeldes parahybanos, affirmando que o deputado José Pereira pensa elevar o effectivo de suas tropas a 2.000 homens.

MAIS "ACTOS ADMINISTRATIVOS"

RECIFE, 23 (DTM). — As noticias chegadas de Princeza dizem que o deputado José Pereira organizou o governo do territorio livre daquella cidade e que está praticando outros actos de administração autonoma.

Agora, annuncia-se a proxima publicação do "Diario Official" do territorio.

O novo orgão será inpresso mesmo em Princeza.

A DATA NATALICIA DO PRINCIPE DE GALLES

Transcorreu, hontem, a data natalicia do principe de Galles, que completou o seu trigesimo sexto anno de vida.

A passagem do anniversario do joven herdeiro do throno inglez, é, para todos os povos, de real interesse, dadas as circumstancias que cercam o enigmatico filho de Jorge V.

Moço, rico, forte, herdeiro de um throno a que são subordinadas partes de todos os continentes, não cogitou ainda, para pezar das poucas princezas existentes, de mostrar as suas preferencias amorosas sobre quem deverá ser a futura rainha dos inglezes.

Principe de Galles

Ao seu espirito joven só têm, até agora, interessado as caçadas na Africa; e isso não deve ser agradavel aos homens publicos daquelle paiz que, com certeza, desejam uma solução a esse problema de tanta magnitude para os filhos da loura Albion.

As nossas felicitações sinceras á Inglaterra e ao seu cobiçado principe...

A PRISÃO ARBITRARIA DO DIRECTOR DO "DIARIO CARIOCA", EM RECIFE

A repercussão de mais essa inqualificavel violencia do governo

J. E. de Macedo Soares

Conforme tem sido amplamente noticiado, o sr. Coriolano de Góes, sobrepondo-se ás leis e accordãos do Supremo Tribunal Federal, determinou, do alto de sua sapiencia juridica a prisão do dr. Macedo Soares, director do DIARIO CARIOCA que á ordem sua, foi effectuada em Recife, no momento em que aquelle vibrante jornalista regressava da Europa.

O nosso prezado director, arbitrariamente detido na capital pernambucana, requereu, por intermedio do seu advogado dr. Agamnenon de Magalhães, uma ordem de "habeas-corpus" que provavelmente será concedida ainda hoje.

A respeito de mais essa violencia do governo do sr. Washington Luis, transcrevemos a opinião de alguns collegas daqui e de S. Paulo:

Os nossos brilhantes collegas do "Diario de Noticias", referindo-se á prisão de J. E. de Macedo Soares, em Recife, publicaram a seguinte nota:

"A PRISÃO DO SR. MACEDO SOARES — Dentro das espheras judiciarias, não se póde explicar a inesperada e irregular prisão do jornalista J. E. Macedo Soares, director do DIARIO CARIOCA, e actualmente em Recife. Em verdade, contra esse nosso confrade de imprensa foi intentada uma acção criminal, baseada em varios artigos da "lei infame", della resultando a condemnação do jornalista. Varias appellações e recursos foram intentados, levando a pronunciar-se, por diversas vezes, sobre o feito, o Supremo Tribunal Federal. Nesta Superior Instancia ainda se encontram os autos, á espera de conclusão de assignatura no ultimo dos accordãos, e respectiva publicação. Quer isto dizer que, sendo a execução ordenada pelo juiz da primeira instancia, e, ainda se encontrando os autos na Supra Côrte, de onde não baixaram, não ha nenhuma ordem de prisão, legalmente expedida, contra o sr. Macedo Soares. Que estranho mandado judicial lhe terá apresentado a policia de Pernambuco para retel-o? Evidentemente essa detenção, que se poderia ordenar por meios normaes, e, tal como foi feita, mais uma das muitas coacções illegaes que caracterizam, entre nós, a acção da policia."

A prisão do nosso director, a "lei infame" e a opinião dos nossos confrades do "O Globo".

"A "lei infame" acaba de provocar um episodio bem curioso. Ha tempos, foi processado o jornalista Macedo Soares, por delicto de imprensa. Condemnado, elle requereu a suspensão da pena, de accordo com a lei de sursis", tendo o integro magistrado Octavio Kelly concedido o remedio. Os delictos de imprensa foram excluidos do "sursis" por força dum regulamento baixado pelo ministro João Luiz Alves, quando da sancção do "lei infame". A exorbitancia era evidente e a sentença Octovio Kelly procurava corrigil-a, em bôa hora. Subindo ao Supremo Tribunal, a sentença foi reformada, desgraçadamente, entregando-se, de novo, os jornalistas aos rancores dos magnates, que se distribuem pelos diversos districtos administrativos. O jornalista visado, porém, encontrava-se na Europa e a execução permaneceu suspensa. Agora vinha elle para cá, no intuito de discutir, mais uma vez, o seu caso e de cumprir a pena, se até lá chegasse a hypothese. O chefe de policia Coriolano de Góes, porém, não quiz esperar muito. Em virtude duma ordem sua o jornalista se viu detido em caminho.

(Continúa na 12ª pagina).

O "GRAF ZEPPELIN", APANHADO PELO VENTO, E, PARA EVITAR QUALQUER DESASTRE, TEVE QUE LEVANTAR VÔO, DEIXANDO EM TERRA PASSAGEIROS

A grande aeronave "Graf Zeppelin"

Quando, por occasião da vinda do "Graf Zeppelin" á esta capital, depois de uma visita, a' aéronave e tendo entrevistado o capitão Breithaupt, antigo companheiro do dr. Eckener, fomos os unicos a dar ao publico os motivos por que o grande piloto não se afastára do seu posto de commando, houve quem visse nas nossas palavras, uma benevolencia e defesa demasiadas. Hoje, vêm-nos, entretanto, noticias de Hamburgo, em que se relata o seguinte:

HAMBURGO, 23 (D. C.). — O "Graf Zeppelin" chegou, hoje, em visita a esta cidade, sendo apanhado, de surpresa, por um vento, que o obrigou fazer-se immediatamente no espaço, deixando em terra o commandante Lehman e quarenta e quatro passageiros, que seguiram para Berlim, por trem.

Alguns policiaes embarcaram na aéronave ás pressas, para servir de lastro.

A ATTITUDE DO P. R. R. E A PARAHYBA

Como "A Federação" aprecia os discursos dos srs. João Neves e Ariosto Pinto

PORTO ALEGRE, 20 (Do correspondente especial) — Apreciando os discursos recentemente proferidos pelos srs. João Neves e Ariosto Pinto, em resposta aos srs. Cardoso de Almeida e Roberto Moreira, a proposito da situação parahybana, "A Federação", orgão official do pensamento do sr. Borges de Medeiros diz em editorial:

Deputado João Neves

"Os srs. João Neves e Ariosto Pinto fizeram os oradores da maioria passar, hontem, um máo momento.

O primeiro, apontando criterios antagonicos adoptados, succesivamente pelo leader Cardoso de Almeida e pelo seu collega de bancada, dr. Roberto Moreira, e o segundo recordando a solidariedade da politica situacionista de S. Paulo a alguns actos do governo passado, da Republica, e agora impugnados pelos mesmos que os applaudiram e ampararam, criaram situações extremamente difficeis para os seus collegas da Paulicéa.

Deputado Ariosto Pinto

Lendo-se os debates da Camara, verifica-se a sinceridade, a logica, a procedencia dos juizos criticos que orientam os nossos devotados representantes. Observando a sua acção comprehende-se o seu prestigio crescente na opinião publica, prestigio que vae, sempre mais, elevando o nome desses dignos servidores do regimen desdobrando-lhes a autoridade com que defendem os legitimos interesses nacionaes."

A POLICIA PAULISTA ESTA' VENDO FANTASMAS...

A PRISAO DO REVOLUCIONARIO ANDRE' TRIFINO CORREA

S. PAULO, 23 (DTM) — A policia nenhum documento compromettedor encontrou na correspondencia do ex-revolucionario André Trifino Corrêa, detido, a semana passada, no Hotel Gerosa, para averiguações.

André Trifino pertenceu á columna de Siqueira Campos e é alumno da Escola de Veterinaria do Rio de Janeiro. As suas frequentes visitas a São Paulo, ultimamente, pareceram suspeitas, motivo pelo qual a Delegacia de Ordem Politica e Social resolveu ouvil-o e fazer uma busca em seu quarto.

O BRASIL E O CONGRESSO PAN-AMERICANO DA CRIANÇA

MONTEVIDE'O, 23 (A. A.) — Chegou a esta capital, procedente do Perú, o professor Barros Barreto, delegado do Brasil ao Congresso Pan Americano da Criança.

O illustre viajante foi saudado, á chegada pelo presidente do Conselho Nacional de Hygiene, dr. José Scosseria.

O delegado brasileiro fará uma conferencia na Universidade, sobre a campanha realizada no Rio contra a febre amarella.

A PRISÃO DE EX-REVOLUCIONARIOS EM S. PAULO

Sobre as prisões de ex-revolucionarios de julho, em São Paulo, dois delles, ha dois mezes presos ali pela Policia de Ordem Politica e Social e outro, ante-hontem recolhido ao mesmo xadrez, o deputado Mauricio de Lacerda apresentou o seguinte requerimento de informações:

"Requeiro que, pelo intermedio da Mesa, o governo informe se foram presos á sua ordem, em S. Paulo, sem qualquer mandado da Justiça ou outra fórma legal para o seu acto de força, os brasileiros Augusto Ribeiro e Manoel Garcia, ambos ha cerca de dois mezes em rigorosa incommunicabilidade no posto de Cambucy, onde foram atirados a seus xadrezes, e bem assim, o cidadão André Trifino Corrêa, tambem, detido, ante-hontem, sem qualquer processo, e naturalmente recolhido, depois de identificado no Gabinete de Investigações, ao xadrez do mesmo posto, para ali "mofar" em uma especie nova de "segredo" penal."

Qual é o melhor Escoteiro do Brasil?

DIARIO — CARIOCA

NOME ....

DO GRUPO ....

ESTADO ....

ASSIG. do VOTANTE ....

....

O PLEITO DE DOMINGO

Está eleito, para a cadeira que pertenceu a Mauricio de Lacerda, o candidato imposto pelos conchavos dos politiqueiros do Triangulo

Em todo o segundo districto desta capital realizou-se, ante-hontem, a eleição para o preenchimento da vaga do sr. Mauricio de Lacerda, no Conselho Municipal.

O pleito correu calmo e demasiado frio, confirmando-se, assim, as previsões de quasi todos os politicos locaes, que annunciavam, como uma coisa assentada, a abstenção da maioria do eleitorado.

Nos ultimos dias, como a propaganda dos candidatos fosse incrementada com enthusiasmo, sobretudo da parte dos amigos do candidato Salles Filho e do Partido Democratico, admittia-se a hypothese de que a eleição corresse mais animada, sem que se conseguisse, entretanto, evitar a abstenção de grandes forças eleitoraes. Isso, infelizmente, foi verificado em todo o segundo districto, com excepção do chamado "sertão" carioca, onde se registrou coefficiente eleitoral bastante significativo.

Desse modo, de nada serviu a intensa propaganda levada a effeito pelas correntes liberaes, que sustentaram o nome do sr. Salles Filho, nem tão pouco a propaganda desordenada do Partido Democratico, que, mesmo com o apoio de elementos da politica profissional, combatidos pelo seu candidato, não conseguiu sair do terceiro logar, com muito menos da metade da votação do candidato conservador, imposto pelos cambalachos usuaes entre os politiqueiros, que formam a maioria governista do Conselho.

O sr. Cezario de Mello, que ha pouco negou á Parahyba o direito de ter representantes na Camara, lavrando parecer favoravel aos "deputados do cangaço", tem mais um intendente para entregar ás explorações politicas do sr. Sampaio Corrêa, que tudo faz para dominar a mesa do Conselho, nella collocando elementos de sua confiança e estranhos á "bancadinha" do sr. Cezario, que, de quatro, passou a ser de cinco intendentes.

Mas, o culpado, afinal, de tudo, é o povo, que se deixou ficar em casa, convencido de que o seu voto em favor do sr. Salles Filho não evitaria que o "Triangulo", todo fechado em torno do candidato inexpressivo do sr. Cezario de Mello, descarregasse a votação dos "encabrestados" no dentista do matadouro e adjacencias.

O PLEITO CORREU CALMO

A eleição correu calma, não se tendo registrado incidente algum.

Os chefes parochiaes, receiosos de que o povo reagisse contra o candidato do "degollador" dos deputados parahybanos e deante da campanha desenvolvida pelos candidatos liberal e democratico, cabalaram com muito cuidado a favor do sr. Almeida Reis, e isso, de certo, contribuiu para que o eleitorado independente perdesse o enthusiasmo, deixando de votar contra um candidato que tinha todas as probabilidades de exito...

Essa, uma das causas da abstenção, sobretudo nas parochias proximas do centro, onde o coefficiente eleitoral foi quasi nullo.

A ELEIÇÃO NO TRIANGULO

Na zona do Triangulo, onde domina o sr. Cezario de Mello, o pleito correu com regularidade, tendo se registrado alli a maior percentagem de comparecimento de eleitores, avaliada em 50 °|°. Em Campo Grande, Santa Cruz e Guaratiba funccionaram todas as secções eleitoraes.

O RESULTADO

Os resultados verificados nas diversas parochias foram os seguintes:

ESPIRITO SANTO — Salles Filho, 358; Almeida Reis, 270, e Mattos Pimenta, 221.

ENGENHO VELHO — Salles Filho, 264-14; Mattos Pimenta, 215-16, e Almeida Reis, 70-12.

SÃO CHRISTOVÃO — Mattos Pimenta, 272; Salles Filho, 203, e Almeida Reis, 77.

TIJUCA — Salles Filho, 131; Mattos Pimenta, 134, e Almeida Reis, 123.

ANDARAHY — Salles Filho, 540-4; Mattos Pimenta, 355, e Almeida Reis, 65.

ENGENHO NOVO — Almeida Reis, 670; Mattos Pimenta, 232, e Salles Filho, 96.

MEYER — Almeida Reis, 386; Mattos Pimenta, 230, e Salles Filho, 126.

INHAUMA — Almeida Reis, 258; Salles Filho, 241, e Mattos Pimenta, 125.

JACAREPAGUA' — Almeida Reis, 478; Salles Filho, 107, e Mattos Pimenta, 83.

IRAJA' — Almeida Reis, 759; Salles Filho, 140, e Mattos Pimenta, 77.

CAMPO GRANDE — Almeida Reis, 624; Salles Filho, 346, e Mattos Pimenta, 206.

GUARATIBA — Almeida Reis, 624; Mattos Pimenta, 36, e Salles Filho, 32.

SANTA CRUZ — Almeida Reis, 897; Mattos Pimenta, 33, e Salles Filho, 1.

RESULTADO COMPLETO — Almeida Reis, 5.301; Salles Filho, 2.635, e Mattos Pimenta, 2.289.

SECÇÕES QUE NÃO FUNCCIONARAM

Deixaram de funccionar varias secções de diversas parochias, sendo que em muitas das que funccionaram o comparecimento de eleitores foi em proporção minima, como na 11ª do Andarahy, onde foram registrados apenas 6 votantes e na 4ª do Espirito Santo, onde de 60 eleitores que compareceram, foram apurados, por culpa do presidente, apenas uns doze votos.

Em Inhauma, das 12 secções em que se divide a parochia, duas não funccionaram: a 8ª, por falta de um mesario e a celebre 2ª.

No Meyer, não funccionou a 5ª secção, tendo os seus eleitores votado nas 4ª e 6ª secções.

A CONFERENCIA PENAL E PENITENCIARIA BRASILEIRA

A COLLABORAÇÃO EFFICAZ DO REPRESENTANTE DA FACULDADE DE DIREITO

Continua em trabalho a Conferencia Penal e Penitenciaria Brasileira, onde se têm apresentado theses e relatorios a que se têm dado soluções de grande interesse pratico.

Foi muito elogiado, pelo presidente da Conferencia, o relatorio sobre differentes penas privativas da liberdade e sobre a conveniencia ou não de substitui-as, por uma unica lei, trabalho esse elaborado pelo dr. Hermenegildo de Almeida.

S. s., que é o representante da nossa Faculdade de Direito, onde exerce o seu magisterio, junto a essa Conferencia, tem-se revelado um incansavel collaborador nos trabalhos, motivo por que foi muito elogiado e applaudido ao terminar a exposição de seu trabalho, que é importantissimo no dizer de todos os entendidos no assumpto.

A INDEPENDENCIA DA ARGENTINA

UMA FLOTILHA DE CONTRA-TORPEDEIROS LEVARA' OS NOSSOS SAUDARES

Em demanda de Buenos Aires, capital da amiga Republica do Prata, partiu hontem, ás 15 horas, a flotilha de contra-torpedeiros composta do "Maranhão", "Paraná", e "Santa Catharina".

O fim dessa viagem é levar aos dirigentes da grande Republica Argentina a saudação do nosso paiz, pelo transcurso da data da independencia daquella nação, que será no dia 9 do mez proximo.

Antes da partida, foi a flotilha visitada pelo chefe do Estado Maior da Armada e pelo ministro da Marinha, que constataram o optimo estado em que se encontram aquellas naves de guerra, bem como a moral de nossa maruja.

Segue, na qualidade de commandante da flotilha, o capitão de mar e guerra Aristides Guilheu, que arvorou, a bordo do "Maranhão", o pavilhão de commando.

NO CONSELHO MUNICIPAL

A agua da Ilha do Governador está servindo de pretexto á cavação de votos — A reforma eleitoral

O TRAFEGO DE PEÕES E A CRIAÇÃO DE PARQUES INFANTIS

O Conselho funccionou hontem, apesar de vespera de S. João, dia de soltar balões, muito embora a sua mesa seja "joannina".

Assim, á hora regimental, assumiu a presidencia o sr. João Pache, secretariado pelos srs. João Clapp e João Costa Pinto, sendo verificada a presença de quatorze intendentes.

A acta, lida, provocou a oratoria do sr. Floriano de Góes, que falou sobre assumpto estranho a ella, ou seja a questão da agua distribuida aos moradores da Ilha do Governador.

ESTATUTO DO FUNCCIONALISMO

Approvada a acta, passou-se ao expediente, quando falou o sr. Edgard Romero, sobre o jubileu do sr. Frontin, no magisterio federal.

O sr. Nelson Cardoso vem á tribuna e requer a nomeação de uma commissão para estudar e dar parecer sobre o projecto de Estatuto do Funccionalismo Municipal, enviado pelo sr. prefeito conjuntamente á mensagem de 1º de junho.

Para esse fim, foram designados o professor Leitão da Cunha, Nelson Cardoso e Edgard Romero.

SUBSTITUTAS DE ADJUNTAS

O sr. Leitão da Cunha leu, a seguir, uma mensagem enviada ao Conselho pelas substitutas de adjuntas, em que estas agradecem ao legislativo da cidade a approvação do projecto n. 7, do anno passado, que as protegia contra as attitudes arbitrarias, do chefe do executivo municipal.

AGUA "SUJA"

Continuando a discussão da indicação do sr. Dormund Martins, sobre a agua da ilha do Governador, falaram sobre ella os srs. Henrique Maggioli, Costa Pinto e Floriano de Góes, que animaram, por vezes, os debates, cada qual luctando com denodo na conquista dos votos dos moradores da ilha.

ORDEM DO DIA

Na ordem do dia, foram votados os projectos que já tinham a discussão encerrada, approvados uns e rejeitados outros, sendo, a seguir, discutidos quatro projectos de pouca importancia, de ns. 195, 194, 177 e 169.

EM TORNO DO REGIMENTO

No fim da sessão, o sr. Vieira de Moura requereu a discussão do seu requerimento, pedindo informações sobre a occupação do theatro João Caetano.

Houve ahi um ligeiro bate-boca sobre a interpretação regimental, nelle tomando parte o sr. Costa Pinto, que se manifesto contrario á reabertura do expediente, no fim da sessão.

O presidente se apoiou no art. 146, do regimento, sendo, entretanto, o assumpto submettido a plenario.

O professor Leitão da Cunha entra no debate dando uma lição de regimento no presidente, que, de accordo com o plenario, resolveu não mais reabrir o expediente no final das sessões.

E encerraram-se os trabalhos.

O SR. LEITÃO DA CUNHA QUER A REFORMA ELEITORAL

O intendente Leitão da Cunha apresentou ao Conselho o seguinte requerimento:

"Considerando que é necessario simplificar o processo actual de alistamento de eleitores;

Considerando que é indispensavel facilitar o trabalho das mesas eleitoraes, pela suppressão das exigencias inuteis que o sobrecarregam;

Considerando que é preciso modificar o processo actual de constituição dessas mesas, de modo a garantir-se a sua imparcialidade;

Considerando a urgencia de providencias que restrinjam a abstenção aos casos de força maior;

Considerando a multiplicidade dos inconvenientes da realização dos prelios eleitoraes em domingo, dia reservado para o repouso material e espiritual dos que passam a semana entretidos com seus affazeres profissionaes;

Considerando a inutilidade da votação por meio de cedulas, processo que, sobre violar o sigillo exigido por lei, augmenta sensivelmente a quota das despezas eleitoraes inevitaveis e facilita a fraude;

Considerando que o rigor excessivo da maioria das penalidades admittidas na lei vigente é motivo constante da absolvição dos seus infractores, estado de coisas que a moral condemna;

Considerando, ainda, que a simples reforma do texto legal não basta para estancar essa avalanche de fraudes, que desvaloriza nossas eleições mas constituirá o primeiro passo indispensavel para a regeneração dos nossos costumes politicos, nesse particular.

Requeira que a mesa do Conselho represente ao Congresso Nacional a necessidade da reforma do nosso regimen eleitoral de accordo com os considerandos acima enunciados".

PARQUES INFANTIS

Pelo sr. Mario Barbosa, foi apresentado, hontem, o seguinte projecto:

"O Conselho Municipal resolve:

Art. 1º — Fica o prefeito autorizado a criar, em pontos convenientes e de accordo com a Directoria de Instrucção, "Parques Infantis", destinados exclusivamente a recrear a educação physica e sportiva das crianças.

Art. 2º — Revogam-se as disposições em contrario.

O TRANSITO DE PEÕES

O sr. Leitão da Cunha, apresentou a seguinte indicação:

"A mesa do Conselho solicitará do exmo. sr. ministro da Justiça e Negocios Interiores, as providencias necessarias para que seja devidamente regulamentado o transito dos peões em nossa capital"

A VISITA DOS ARCHITECTOS

A's ultimas hoars da tarde, estiveram em visita ao Conselho as delegações estrangeiras ao Congresso de Architectos ora reunido nesta capital.

Os distinctos visitantes foram recebidos no salão nobre pelos presidente e secretario, srs. Pache de Faria e Clapp Filho, varios outros intendentes, e saudados pelo professor Leitão da Cunha.

A seguir, os architectos estrangeiros percorreram o edificio, manifestando-se encantados por tudo o que viram, retirando-se mais tarde com todas as homenagens do legislativo da cidade.

ENTERRO DO MINISTRO MARIANTEGUI, DA HESPANHA

Realizou-se, hontem, ás 10 horas da manhã, o enterramento do sr. Alfredo Mariategui, ministro da Hespanha acreditado junto ao nosso governo, e fallecido nesta capital.

A's 8,30 da manhã, monsenhor Aluisio Masella, nuncio apostolico, resou missa de corpo presente, a qual foi assistida pela familia e pessoas intimas do casal Mariategui.

O enterro, que teve grande acompanhamento, obedeceu o protocollo do Ministerio das Relações Exteriores.

O coche seguiu escoltado por um esquadrão do 1º Regimento de Cavallaria, sob o commando do capitão Oscar Max Tinoco.

Encommendou o cadaver monsenhor Gonzaga do Carmo, vigario da egreja da Gloria.

Logo após o acto religioso, formou-se longo cortejo, que se dirigiu para o cemiterio de S. João Baptista, tomando parte as seguintes pessoas:

General Teixeira de Freitas, representante do dr. Washington Luis, presidente da Republica; dr. Mello Vianna, vice-presidente da Republica; senador Antonio Azeredo, vice-presidente do Senado; dr. Amarino de Albuquerque; representando o dr. Rego Barros, presidente da Camara; dr. Godofredo Cunha, presidente do Supremo Tribunal; dr. Octavio Mangabeira, ministro das Relações Exteriores; dr. Vianna do Castello, ministro da Justiça; almirante Pinto da Luz, ministro da Marinha; general Sezefredo dos Passos, ministro da Guerra; dr. Sylvio Leão Teixeira, representando o dr. Oliveira Botelho, ministro da Fazenda; dr. Victor Konder, ministro da Viação; dr. Lyra Castro, ministro da Agricultura; monsenhor Aluisio Masella, nuncio apostolico; embaixadores: Ediw Morgan, dos Estados Unidos; Duarte Leite, de Portugal; Mora y Araujo, da Argentina; Bernardo Attolico, da Italia; conde Dejean, da França; William Seeds, da Grã Bretanha; dr. Alfonso Reys, do Mexico; dr. Ramos Montero, do Uruguay; dr. Victor Maurtua, do Peru'; Hubert Knipping, da Allemanha; dr. Barnet y Vinageras, de Cuba; dr. Thades Grabowski, da Polonia; Anton Retschek, da Austria; Francisco Guarderas, do Equador; Johan Wilhelm Michelet, da Noruega; Vojtsch Vanicek, da Tchécoslovaquia; En-Sai-Tai, da China; dr. Julio Sardi, da Venezuela; Albert Haydin de Ipolynyck, da Hungria, Silyert Bartholdy, da Dinamarca; Achille Barcianu, da Rumania; dr Gregorio Reynolds, da Bolivia; Eugene Di Bois, da Belgica; Manoel Uribe Afanador, da Colombia; Oskar Vahervuori, da Finlandia; Leoncio Larrain, do Chile; Eishiro Nuida, do Japão; e Charles Redard, da Suissa; dr. Mario Cardim, representando o dr. Prado Junior, prefeito do Districto Federal; major José da Costa, representando o dr. Coriolano de Góes, chefe de Policia; Valentim da Silva, secretario de embaixada; Claude de Séze Barão Von Bibra, M. Porta, Luis Guimarães e senhora; Henrique José de Sauler, deputado Alvaro de Carvalho e sra.; Luciano Tapajós, dr. Jorge de Godoy; Tercio Machado; Armindo Telles de Mendonça; Virgilio Rigas, Mario Dias Groba.

Sobre o feretro foram collocadas innumeras corôas dentre as quaes conseguimos notas as seguintes:

COROAS

"Homenagem do presidente da Republica"; do ministro das Relações Exteriores; "Homenagem do embaixador da Inglaterra"; "Homenagem do ministro da Agricultura"; "Homenagem do encarregado dos Negocios do Chile"; do ministro do Perú; do ministro de Cuba e senhora; "Homenagem do embaixador da Italia"; de R. J. de Siqueira (Ministerio do Exterior); da Sociedade Espagnola de Beneficiencia; "Homenagem da Cruz Roja Espanhola en Rio"; do encarregado dos Negocios do Japão; "Homenagem do embaixador do Mexico"; "Homenagem da Italcable"; "Homenagem da Legação Allemã"; "Homenagem do ministro do Equador e senhora"; do consul, vice-consul e pessoal do consulado; do Centro Gallego; "Homenagem da Camara Official Hespanhola"; "Ultimo adeus de Niccacio Martins e familia"; "Saudades de Iparraguire e familia" e muitas outras.

O ENCARREGADO DE NEGOCIOS DO BRASIL, NA HESPANHA, APRESENTA CONDOLENCIAS

MADRID, 23 (A. A.) — O sr. Muniz Gordilho, encarregado de Negocios do Brasil, visitou hoje o duque d'Alba, ministro das Relações Exteriores, a quem apresentou os pezames do governo brasileiro pelo fallecimento de d. Alfredo de Mariateguy, ministro da Hespanha no Brasil.

Por essa occasião, o duque d'Alba agradeceu ao diplomata brasileiro as attenções e homenagens prestadas pelo governo brasileiro ao chefe da missão diplomatica da Hespanha no Rio de Janeiro, por motivo de seu passamento.

A SENHORA OCTAVIO MANGABEIRA E A SUA COSTUMADA RECEPÇAO

A senhora Octavio Mangabeira, não dará a sua costumada recepção, amanhã, quarta-feira, por motivo do fallecimento do ministro da Hespanha.

MUSICA

Despedida do pianista Iso Elinson

Encerrando a curta série de concertos que realizou no Lyrico, deu-nos o pianista Iso Elinson na vesperal de domingo, um programma formidavel e que foi executado com o brilho habitual.

Quando dizemos que o programma foi formidavel, não incluimos a totalidade das peças; para que possamos designal-o com um adjectivo que encerra tantas particulas grandiosas, basta ás vezes que duas partes, mesmo uma, consigam elevar-nos ao ponto mais alto do goso musical. Foi o que aconteceu no recital de domingo, em que a "Chaconne" de Bach-Busoni preencheu a parte inicial e a "Appasionata" de Beethoven todo o tempo da seguinte.

Na peça de Bach, Elinson evidenciou o seu extraordinario poder interpretativo, ao lado de uma technica perfeita, que o torna um dominador do piano.

Na Sonata de Beethoven demonstrou mais uma vez a sua capacidade de mestre, o seu instincto em arrancar das teclas effeitos e combinações maravilhosas, instincto esse tão visivel e possante, que fez com que um critico escrevesse delle, e sem exaggero: "Musico com inspiração divina!"

Quanto á terceira parte, embora não descaisse no terreno da execução, pareceu-nos um absurdo após os dois admiraveis trechos anteriores. Se ella fosse composta de Estudos de Chopin, Muzurcas, Preludios, qualquer coisa de Chopin, o pianista Elinson teria apresentado um programma perfeito, e de uma elevação rara de ser attingida.

Deu-nos elle quatro apocalypticas musicas modernas (o qualificativo é do nosso distincto collega A. Imbassahy), sendo que duas eram de sua autoria. Com o sentimento e a subtileza que possue o joven pianista, póde elle produzir obras bem superiores. Mas, é preciso não esquecer que se trata de um compositor moço, e que é natural que o rythmo revolucionario o seduza. As quatro peças citadas eram: "Poema" e "Scherzo" de Elinson, "Notturno" de Popoff e "Ballada" de Kriukof.

Finalizando, ouvimos a Ouverture de "Tanhauser" de Wagner-Liszt. E' esta transcripção de Liszt uma das musicas mais difficeis que existem para piano. Elinson venceu os multiplos obstaculos que surgiam constantemente com a galhardia impetuosa de sua força e resistencia.

Ao terminar, ainda mesmo antes de dar o ultimo accorde, a platéa irrompeu com estrondosa salva de palmas, consagrando-o definitivamente como um dos maiores pianistas da actualidade.

A apotheose prolongou-se por algum tempo, sendo o concertista obrigado a conceder varios numeros extra.

Fazemos votos ao joven artista para que elle triumphe em outras terras como triumphou no Brasil, e que no apogeu de sua gloriosa carreira não esqueça a nação longinqua que o recebeu com os braços abertos e viu-o partir com o coração cheio de saudades.

Magdala da Gama Oliveira.

CONCERTO DA VIOLINISTA MESSODE BARUEL

Entre os innumeros talentos que fulguram nos meios artisticos desta capital brilha como um dos mais poderosos, o da senhorita Messode Baruel.

E' a distincta concertista laureada com o 1º premio, medalha de ouro, pelo nosso Instituto Nacional de Musica. Em julho proximo, em data ainda não marcada, realizará no Theatro Municipal, uma noite de pura arte, onde fará ouvir os sons maviosos do seu magico violino. Essa noticia tem despertado grande interesse, visto ser bastante conhecida a senhorita Messode Baruel, pelas multiplas vezes que se tem apresentado em publico nos salões do Rio, sempre com invulgar successo.

Breve publicaremos o prgramma completo que, segundo consta, é magnifico.

O VIOLINISTA JACQUES THIBAUD NO MUNICIPAL

Apresenta-se hoje, ás 21 horas, no Theatro Municipal o violinista francez Jacques Thibaud, considerando como um dos maiores violinistas do mundo. O programma de seu concerto, é o seguinte:

J. Thibaud (violinista)

Primeira parte — Sonata Cesar Franck, allegroben moderato, allegro, recitativo, fantasia, allegretto poco mosso.

Segunda parte — Concerto em ré maior — Mozart, allegro, andante cantabil, rondo (cadences de Joachim).

Terceira parte — a) Rapsodia Norvegienne — Lalo; b) Danse (original dedicada a Jacques Thibaud) — Granados; c) Danse (arranjo de Jacques Thibaud) — Granados; d) En Bateau — C. Debussy; e) Vida Breve (arranjo de Kreisler) — De Falla.

Acompanhamentos ao piano pelo pianista Tasso Janopoulo.

O PRIMEIRO RECITAL CARLO ZECCHI SERA' QUINTA-FEIRA, A' TARDE

Reina o maior interesse pela série de recitaes que o famoso pianista italiano Carlos Zecchi vae realizar no Rio, a começar de depois de amanhã, quinta-feira, e para os quaes tem havido enorme procura de bilhetes no Theatro Lyrico. Ha razão para isso. Carlo Zecchi é o maior pianista latino, o artista de maior sentimento da nossa raça. Quando aqui esteve ha dois annos provocou os maiores applausos do publico de concertos que não cessou desde então de relembrar com enthusiasmo os momentos inesqueciveis que a arte formidavel do grande pianista lhe proporcionaram. Carlo Zecchi se apresenta com um programma em que a primeira parte é preenchida por Beethoven, a segunda por Schubert e a terceira por Debussy, Ravel e Liszt, como se vê uma harmoniosa reunião de compositores geniaes.

CONDES PEREIRA CARNEIRO

Foi uma solennidade expressiva a missa votiva rezada hontem, pela manhã, na capella da villa Pereira Carneiro, em commemoração do 21º anniversario nupcial dos Condes Pereira Carneiro.

O pequenino templo, artisticamente ornamentado, encheu-se de amigos do distincto casal.

A's 9 horas, o revmo. Bispo de Nictheroy, d. José Pereira Alves, acolytado por seus sacerdotes auxiliares, iniciou a solennidade.

Em meio da missa, o illustre prelado pronunciou eloquente oração, salientando a significação daquella festa, em que se commemorava vinte e um annos de uma união feliz.

Referindo-se o eminente orador sacro aos sentimentos religiosos dos Condes Pereira Carneiro, louvando o espirito de bondade e rectidão de caracter do illustre industrial e sua digna esposa.

Terminada a missa, que foi acompanhada ao harmonium e canticos, pelo professor Corbiniano Villaça, o revmo. Bispo de Nictheroy benzeu a imagem de Santo Ernesto, hontem enthronizada na capella da Villa.

Em seguida, dirigiram-se todos os presentes para a escola da Villa, onde foi servido um **lunch**, durante o qual foi saudado pelo sr. Francisco Lopes, o Conde e a Condessa Pereira Carneiro, tendo este agradecido, em poucas palavras, repassadas de emoção.

Os convidados, após cumprimentarem o distincto casal, retiraram-se, levando daquella festividade, a mais grata impressão.

NOVELLA BRASILEIRA (2

REFLEXÕES DE UMA CABRA

— DE —

José Americo de Almeida

Não lhe aprazia a convivencia das nove irmãs. Chegou ao ponto, uma feita, de achar graça ao dito de um caixeiro viajante, arranchado na fazenda, o qual, como visse passar o magote para o banho, não se conteve que não segredasse ao companheiro: — (Cortado pela autocensura). Foi cochicho sertanejo, perceptivel á distancia de cinco metros.

E' possivel que o menino tenha rido por não haver alcançado a malicia da chalaça ou pela simples cortesia de imitar os hospedes que arregaçaram os beiços á altura do nariz.

Tempo que o sujeito aprendeu a falar difficil com o advogado dos patrões ou com os freguezes bachareis (hoje sem conta) e soltava essas picuinhas á-tôa, sem segunda intenção. Quando digo sem segunda é porque admitto apenas a primeira.

Essa quezilia ás meninas elle a tirara ao proprio pae, que quebrava o resguardo da mulher, em aggravos á responsabilidade materna pelo mysterio da differença dos sexos, todas as vezes que não ouvia, no acto do parto, o grito masculino. Chegou, um dia, a berrar para a parteira: "Comadre, veja se ainda ha geito!"

A ojerisa fraterna contrastava com uma entranhada affeição aos animaes. E' a fortuna dos gatos, dos cães e quejandos: dá-se-lhes o que se nega a quem de direito, por preencher o vazio do coração e amar seja o que fôr, quando menos os nossos contraparentes em Darwin.

Não queria "brinquedos de menina femea", e consumia-se, por isso, em seu viver insulado, no tedio da fazenda nativa que — esqueceu-me dizer — se chamava e ainda se chama **Graveto** e é sita a duas leguas de Curema e quatro do Piancó. Leguas de beiço... Mudaram-lhe, ha obra de vinte annos, o nome para Esperança, mas não pegou. Ficou a nova denominação, imposta com bençam do vigario, etc., a modos de baptismo, numa tabuleta da porteira e dahi não me consta que já tenha passado para a ponta de alguma lingua.

Não vale a pena descrevel-a: é tal qual as outras daquella zona. O mesmo typo de casa, apenas com o copiar mais baixo, baixissimo, o pateo verdeclaro de marmelleiros, o curral das vaccas, o chiqueiro das cabras, o açude, a **manga**... Lembra-me, agora: havia um cruzeiro na frente, não sei se por promessa ou devoção, onde os bodes, demoniacamente, se esfregavam e o vaqueiro, por distracção, amarrava o "cavallo de campo".

Zé Fernandes distribuia, regularmente, o seu tempo: de manhã, via o gado sair; á tarde, via o gado voltar. E, no correr do dia, subia, ás vezes, ao serrote fronteiro, onde preparava **mondés** aos mocos que, todavia, jamais se dignaram de morrer na armadilha, e colhia ninhos de beija-flôr nos pés de urtiga. Se não era mais solerte do que o arisco roedor, angazopava a cambiante avezinha, aninhada, cautelosamente, na planta caustica.

Saiba-se, porém, a bem da verdade, que elle não introduzia a mão entre as folhas ameaçadoras que protegiam a fragilidade da hospedagem, senão um vara-pão de quatro vezes seu tamanho. E, assim, quebrava os ovos ou matava os filhotes.

Não sei se deva sacar dessa circumstancia o augurio de suas futuras conquistas. Prudencia não seria, porque, certa vez, como quizesse tirar um chocalho pendente do gancho dos arreios, com o mesmo vara-pão, aconteceu que elle lhe tombou, de badalo para baixo, no nariz. Ia-se estragando o orgão de seu principalissimo sentido — o faro. As irmãs enxugaram-lhe, em grande alarido, a mascara de sangue e o pae... Esse applicou-lhe trinta lambadas (**lamboradas** — dizia elle) "para ter juizo". E não deu com mais **talento**, porque ainda estava de **peito lavado** da tunna da vespera. Foi o caso que cairam umas poucas de moscas na tachada de queijo. Iam-se torrando na manteiga fervente e adherindo á coalhada. O menino trouxe uma colher e pediu ao queijeiro que tirasse os insectos. Nem lhe digo! Enfuriou-se o velho. Foi, primeiro, uma tapona no **pé do ouvido**, chegou virar **a perna** e, em seguida — **pá-pá-pá** — com tudo que lhe estava ao alcance da furia e do patrio poder. Só não bateu com a mão de pilão porque o vaqueiro lh'a arrebatou no ar. Queria **dar um ensino**...

Não sei como Zé Fernandes explica, hoje em dia, a cicatriz do primeiro accidente, porque as dos outros lhe estão discretamente no couro cabelludo ou **nas cruzes** (nos omoplatas) que o pae moia sacrilegamente.

O leitor deve estar enfarado de tanta niquice e meudeza... Mas, se não ha na vida de meu heroe (sem capa, nem espada) successos de maior vulto e interesse, devo eu, porventura, invental-os? Não; nem nas novellas quero faltar á verdade!...

Vae, por desfastio, uma historia de cobra. E' a primeira vez que exploro este genero por conta propria. Porque como eu tivesse chegado do Amazonas — já lá se vão dez annos — recebi a visita de um caçador que me indagou das garças do governador Pedrosa e do destino de um seu parente que eu deixára de passagem tomada para um dos tres paizes do alémtumulo, vendida a bom preço, pelo medico assistente. Se não viajou, foi porque o esculapio lhe impingira o **bilhete de desengano**, sem saber se havia commodos na barca mythologica.

Limitei-me a informar que as aves estavam brancas (menos as vermelhas) e que o rapaz ia vivendo... E nada mais disse nem me foi perguntado.

(Continua)

O "CAMPOS SALLES" E OS INCIDENTES PROVOCADOS PELA POLICIA MARITIMA

A detenção de um irmão do presidente João Pessôa — A severa vigilancia dos que procedem dos portos do Norte — Outras notas

Dr. Joaquim Pessôa

Sob o commando do capitão de longo curso, José Ribeiro Ferraz, transpoz a barra, ante-hontem, á tarde, o paquete "Campos Salles", vindo de Manáos e escalas de costume.

Essa unidade mercante ancorou, primeiramente, no fundeadouro de visita, afim de aguardar a chegada das autoridades portuarias.

O "DIARIO CARIOCA", INGRESSANDO A BORDO

Depois de vencer os empecilhos, no momento occasionados ao representante de nossa folha, conseguimos ingressar a bordo do "Campos Salles", quando era iniciada a visita regulamentar da Policia Maritima; desde então, procurámos entrar em contacto com alguns passageiros, estranhando, de inicio, a severissima vigilancia que estava sendo levada a effeito pela autoridade policial.

OS QUE VIAJARAM PARA O RIO

A bordo do "Campos Salles" viajaram, com destino a esta capital, innumeros passageiros, figurando, entre elles: o jornalista Cilsedo de Araujo, commandante Joaquim Ribas, capitão dos portos do Pará; Clovis Soares Dutra, Eyder Pestana, Agostinho Paulo Viard, Miguel Corrêa de Mello, Breno Lisboa de Seixas, Lourival Pereira, Mario Augusto de Araujo, Luiz Gonzaga, Arthur Leal Nabuco de Araujo e familia, Celso Monteiro e senhora; dr. Alberto Pereira, Rodolpho de Albuquerque, Raul Amorim Pessôa, dr. Luiz Pereira Teixeira, Manoel Marugan e outros.

A CHEGADA DO DR. JOAQUIM PESSÔA

Vindo da Parahyba, tambem chegou ao Rio, a bordo da nave nacional, o dr. Joaquim Pessôa, irmão do presidente João Pessôa, que veiu acompanhado da senhorita Neusa Pessôa de Albuquerque, sua dilecta filha.

A POLICIA MARITIMA EXCEDE-SE

A detenção do dr. Joaquim Pessôa, ainda a bordo do "Campos Salles", sendo de uma violencia inqualificavel, não poude deixar de causar estranheza e provocar indignados commentarios.

De facto, as autoridades policiaes do mar — sempre tidas como uma policia criteriosa — excederam-se, hontem, lamentavelmente, detendo o dr. Joaquim Pessôa, sem que lhe fosse imputado qualquer crime.

FALANDO AO DR. JOAQUIM PESSÔA

Ainda a bordo do "Campos Salles", entretemos ligeira palestra com o dr. Joaquim Pessôa, aproveitando os momentos em que o sub-inspector da Policia Maritima effectuava a visita regulamentar.

O dr. Joaquim Pessôa, que é alto funccionario do Thesouro, encontrava-se em commissão, occupando o cargo de Inspector da Alfandega da Parahyba.

Dispensado, recentemente, dessa commissão, regressava a esta capital, afim de apresentar-se á repartição a que pertence.

Interpellámos o dr. Joaquim Pessôa sobre a situação politica da Parahyba.

Guardando as reservas do cargo que tão dignamente occupa, s. s. não deixou de verberar a revoltante attitude do governo federal, que arma o braço do banditismo e procura intervir na sua terra.

ESCAPANDO DE UMA TENTATIVA DE ASSASSINIO

Aproveitando o momento — dissenos o dr. Joaquim Pessôa — apenas quero mostrar a situação da Parahyba, diante de um facto occorrido commigo, na noite do dia 12 do corrente mez, e que só agora foi divulgado, porque delle o meu irmão só teve conhecimento no dia do meu embarque.

Nessa mesma noite, cerca de 20 1|2 horas, sahi, de minha residencia, á rua João Machado, afim de dar umas voltas pela cidade.

Caminhando poucos passos, fui cercado por um grupo de soldados do Exercito, que me ameaçaram vasar as vistas, além de pretenderem intimidar-me com outras violencia, em que tive que empenhar toda a minha calma e as energias de repressão a tão arbitraria violencia, para que os aggressores se afastassem, não deixando, entretanto, de me alvejarem com as armas que traziam, não sendo eu attingido, por um verdadeiro milagre.

Nessa occasião, a nossa palestra era interrompida, porque tendo o sub-inspector Monteiro, dado por terminada a visita regulamentar do navio, havia enviado um emissario ao dr. Joaquim Pessôa, afim de acompanhal-o á Inspectoria da Policia Maritima.

O dr. Joaquim Pessôa sempre sorridente, accedeu ao convite, deixando sua filhinha entregue a amigos, que a bordo se encontravam, e desceu as escadarias da nave nacional, para a lancha policial.

A attitude assumida com o irmão do presidente João Pessôa, provocou energicos protestos dos que se encontravam presentes.

OUTRAS VIOLENCIAS DA POLICIA

A policia tambem visou outros viajantes do "Campos Salles", com os seus desmandos pouco acertados.

Outros passageiros passaram pelo mesmo constrangimento, porque passou o dr. Joaquim Pessôa, salientando-se os que embarcaram nos portos de Cabedello e Recife.

Entretanto, podemos affirmar, que muitos daquelles viajantes responderam á autoridade arbitraria, conforme merecia.

MORDIDA POR UM CÃO HYDROPHOBO, FALLECEU QUANDO AGUARDAVA HOSPITALIZAÇÃO NA ASSISTENCIA DO MEYER

Maria Josepha Binal Gonçalves, casada com Joaquim Gonçalves, actualmente em Portugal, de visita á sua familia, de 36 annos, para poder angariar meios de subsistencia, empregára-se, ha tempos, na fabrica Esperança, em São Christovão. Mas, tendo um filinho de 8 mezes, de nome Joaquim, que não podia levar para o emprego, pediu então a uma familia sua conhecida naquelle bairro para tel-a em sua companhia, até ao cair da tarde, quando ella, saia do trabalho e regressava á sua residencia, á rua Guarabu', n. 55, em Inhauma.

Succedeu que em uma das occasiões em que ella ia entrando na casa daquella familia para apanhar o filho, viu um cachorrinho com uma corrente no pescoço que se approximava do seu filhinho.

Com receio de que o animal o mordesse, deu-lhe um ponta-pé. O cãozinho, enraivecido, mordeu-lhe o pé. Ella, julgando que o ferimento não tinha importancia nenhuma não ligou importancia ao caso.

Passou-se um mez. Hontem, porém, sentiu-se mal, experimentando seccura na garganta, muita sêde a passou a noite inteira muito agitada.

Pela manhã, como o seu estado se aggravasse e ella tivesse crises violentas dechamou a Assistencia do Meyer.
chamou a ssistencia do Meyer.

O dr. Raphael Elba, examinando-a naquelle Posto, chegou á dolorosa conclusão de que a enferma se achava atacada de hydrophobia

Momentos depois emquanto a enferma aguardava conducção para o isolamento no Prompto Soccorro, a infeliz veiu a fallecer.

A pobre orphãzinha ficou entregue á familia que a acolhia, sob observação, isto porque foi ella amammentada por sua infeliz genitora.

O cadaver de Maria foi removido para o necroterio do Instituto Medico Legal, com guia da policia do 12º districto.

NO MINISTERIO DA FAZENDA

ISENTADA DA REVALIDAÇÃO, MANTENDO-SE, PORE'M, O IMPOSTO SIMPLES DE VENDA MERCANTIL

O ministro da Fazenda, dando provimento ao recurso da Companhia Matadouro Modelo, do acto da Delegacia Fiscal, em Nictheroy, resolveu isentar a recorrente da revalidação, mantida, porém, a cobrança do imposto simples de venda mercantil, devendo ser advertidos os agentes fiscaes responsaveis pela fiscalização de dezembro de 1926 a dezembro de 1928.

COMPANHIA BRASILEIRA DE PRODUCTOS CHIMICOS

Solicitações do ministro da Fazenda

O ministro da Fazenda solicitou providencias no sentido de serem remettidos ao Ministerio da Fazenda copia do despacho do acto de designação do dr. Mariano Lisboa Netto, para depositario judicial dos bens pertencentes á antiga Companhia Brasileira de Productos Chimicos, e, bem assim, da sentença que mandou adjudicar, á Fazenda a fabrica em questão.

O BALANÇO DA COLLECTORIA MOSTROU ESTAR TUDO EM ORDEM

O director da Receita communicou ao ministro da Fazenda terem sido encontradas em completa ordem os serviços a cargo da collectoria federal de Santo Antonio de Jesus, no Estado da Bahia, por occasião do balanço que ali acaba de effectuar o inspector geral José Rego Cavalcante da Silva Junior.

RECLAMOU E FOI ATTENDIDA

O ministro da Fazenda, em fundamentado despacho deferiu o requerimento da firma Severo & Villares, successores de F. P. Ramos de Azevedo & Cia., que recorreu do acto da Delegacia Fiscal em São Paulo, que lhe havia negado restituição das importancia de 5:625$000 e.... 24:014$640, proveniente do imposto sobre a renda de 1926 e 1927.

S. ex. deferiu para que a cobrança se faça de accordo com a prescripção legal, restituindo-se o que tiver sido pago a mais.

PAGAMENTOS DE HOJE

Na Primeira Pagadoria do Thesouro Nacional, serão pagas hoje, as folhas do montepio civil da Viação, de J a M.

ENTRE A CARNEIRADA DO CATTETE

Desmascarado o sr. Celso Bayma — A prisão do deputado Joaquim Pessôa — O fallecimento do ministro da Hespanha — Falará, hoje, o suavissimo sr. Fontes Junior, leader nº 3, do Cattete

Sob a presidencia rotunda do sr. Plinio Marques, a Camara realizou, hontem, mais uma sessão.

O FALLECIMENTO DO MINISTRO DA HESPANHA

No expediente, o primeiro orador foi o sr. Alvaro de Carvalho.

Refere-se ao fallecimento do sr. Alfredo Mariategui, ministro da Hespanha junto ao governo brasileiro, missão na qual, diz, prestou grandes serviços, no sentido do estreitamento, cada vez maior, das relações entre seu paiz e o Brasil. Assignala a magua do povo brasileiro pelo desapparecimento do illustre diplomata, e requer seja lançado na acta, um voto de pezar, dando a Mesa conhecimento dessa homenagem á familia do morto e ao governo da Hespanha, por intermedio da respectiva legação no Rio de Janeiro.

E' approvado o requerimento, a que a mesa se associa.

DESMASCARANDO O SR. CELSO BAYMA

Segue-se com a palavra, o sr. Ribeiro Junqueira.

Depois de salientar os motivos pelos quaes somente agora responde ao discurso proferido no Senado pelo sr. Celso Bayma, sobre as eleições senatoriaes da Parahyba, defende-se de uma increpação existente no referido discurso, relativamente á actuação do orador no caso da exclusão do sr. Pereira Braga, que fôra diplomado deputado pelo Districto Federal. O orador passa a historiar o que occorreu por occasião desse reconhecimento: primeiro, não ter sido de sua iniciativa e sim da do leader de então, o sr. Fonseca Hermes, o requerimento de votação por partes; segundo, que não foi o leader da bancada mineira quem apresentou a emenda que deu logar á substituição do sr. Pereira Braga pelo sr. Nicanor Nascimento, mas sim o sr. Floriano de Britto; terceiro, que o leader da bancada mineira se limitou a justificar o voto da mesma, mostrando que o parecer do sr. Celso Bayma aceitava eleições que deviam ser annulladas, entre as quaes ás realizadas numa secção de que era presidente o sr. Ephigenio de Salles, então ausente desta cidade, e, não obstante, dado como presidindo os trabalhos do collegio.

OUTRO ORADOR

Logo a seguir, occupa a tribuna um "deputado que entrou na Camara pela porta do serviço", tendo cacarejado asneiras durante toda a hora do expediente.

Diz que a sua arenga é "desalinhavada"; fala no coração do sr. Carvalho Britto, exhibe, juntamente com um lenço sujo, algumas photographias que não são vistas, e conclue as suas considerações fazendo uma singela peroração, sob fortes campainhadas do presidente e ante a mais completa displicencia da Camara...

A ORDEM DO DIA

Passando-se á ordem do dia, é annunciada a votação do projecto fixando a força naval para 1931.

A PRISAO DO DEPUTADO JOAQUIM PESSÔA

O sr. Adolpho Bergamini diz que o projecto envolve materia de grande relevo, mas que ha outros assumptos que estão a desafiar a attenção do Congresso. No momento precisa formular um protesto contra o facto de terem sido violadas as immunidades parlamentares de um representante do povo á assembléa estadual da Parahyba. Refere-se á detenção soffrida pelo deputado estadual, sr. Joaquim Pessôa de Albuquerque Cavalcanti, que, diz, foi retirado de bordo de um navio no porto do Rio de Janeiro, por ordem do Chefe de Policia. Quer que as autoridades informem, com a devida urgencia, quaes as razões desse acto. Nesse sentido, deixou sobre a mesa um requerimento de informações, ao qual, espera o leader da maioria, não recusará apoio.

Em seguida, é encerrada a discussão do projecto.

O FINAL DA SESSÃO

E' annunciada a 1ª discussão do projecto n. 9, de 1930, mandando incorporar aos depositos de que tratam os decretos ns. 14.326 e 14.530, de 1930, os juros dos mesmos depositos.

O sr. Domingos Mascarenhas diz que na Commissão de Finanças, o orador e seu collega de bancada, sr. Carlos Penafiel, ao ouvirem a leitura do projecto, foram movidos pelo desejo de lhe darem seus votos, o que era natural, pela sympathia que lhes merecem as coisas do norte do paiz. Um senão havia notado no projecto, que era o da autorização para um credito illimitado; entretanto, esse ponto foi devidamente corrigido. Salienta que, no Rio Grande do Sul, ha tambem problema egual áquelle que o projecto visa solucionar, mas que a representação do Estado, até este momento, apesar dos esforços despendidos para obtenção de medidas necessarias a tal fim, só tem alcançado promessas. Termina, assegurando que a bancada do Rio Grande do Sul dá seu voto ao projecto, convencida de que age de accôrdo com o ponto de vista organico do Partido Republicano.

E' encerrada a discussão e adiada a votação.

Levanta-se a sessão.

FALARA', HOJE, O SUAVISSIMO LEADER N. 3

Está inscripto para falar, hoje, na Camara, o suavissimo sr. Fontes Junior, leader n. 3 do Cattete.

S. s., naturalmente, irá á tribuna desenvolver a sua candida these de confraternização e apaziguamento dos espiritos, nesta época em que o inquilino do Cattete é o unico a promover a revolução...

NOSSAS DECLAMADORAS

NÊNÊ BAROUQUEL E SUA ESTRÉA AUSPICIOSA

Em escrevendo a presente chronica, não mais trataremos da artista que ia ser julgada, mas da festejada declamadora que os applausos da platéa do Rio de Janeiro consagraram, na na noite de hontem, no Theatro Municipal, onde estreou sob a responsabilidade individual de um programma. A' hora em que o iniciou já bem apreciavel era a assistencia que se espalhava pelas diversas localidades do nosso principal theatro, vendo-se, entre intellectuaes e figuras outras de destaque no nosso "set", o conjunto da fina sociedade carioca.

Apparecendo, a gentil "diseuse", em scena aberta, acolheu-a prolongada salva de palmas.

O programma, nos seus primeiros numeros, não permittiu que a platéa, de prompto, firmasse uma impressão. E esta, porém, começara a surgir na "Recompensa" de Olegario Marianno, encontrou reforço, na interpretação dada á "A carta que eu não mandei" de Guilherme de Almeida, para, então, robustecer-se e firmar-se mesmo, na gigantesca "Delenda Carthago" de Olavo Bilac e que constituiu numero unico da segunda parte.

Na terceira, foi muito applaudido em "Desfecho" de Juanna Ibarbourou, "La puerta" de Amado Nervo, e, mais ainda, no "Canto inaugural" de Menotti del Picchia.

A's palamas calorosas com que foi reclamado um "bis", não correspondido nos intervallos da primeira para a segunda e desta para a terceira parte, attendeu a victoriosa artista, acatando uma suggestão da propria platéa.

Teve, então, inicio "La marcha triumphal", de Rubem Dario.

As raras qualidades de que é possuidora a senhorita Nené Barouquel, a que foram attestadas nas interpretações dadas ás poesias que destacamos, nesta apreciação, voltaram ao deleite espiritual dos presentes e applausos estrepitosos marcaram, triumphalmente, o encerramento dessa noitada, em que a critica dos jornaes da Paulicéa foi ratificada e um nome passou a figurar no amphitheatro das gloriosas promessas da arte brasileira.

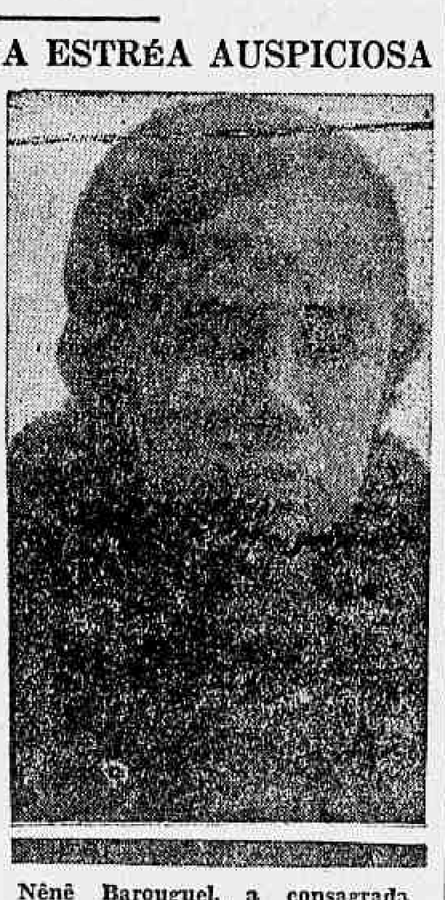

Nênê Barouguel, a consagrada "diseuse" (Photographia feita hontem no Municipal)

MAURICIO DE LACERDA, O GRANDE DEPUTADO CARIOCA, RECEBEU, HONTEM, EXPRESSIVA HOMENAGEM DAS PROFESSORAS SUBSTITUTAS

O discurso da senhorita Asise Mariz — O bronze symbolico "A aurora do Direiro e da Liberdade"

O professorado municipal, como, de resto, toda a população carioca, tem pelo illustre sr. Mauricio de Lacerda, a mais justa admiração.

Quando s. ex. occupava uma cadeira no Conselho Municipal, quem frequentasse a chamada "Gaiola de Ouro", haveria de ver o sr. Mauricio de Lacerda sempre cercado de professores municipaes.

A ultima reforma de ensino — aliás calamitosa — só logrou passar no Conselho, porque o sr. Mauricio de Lacerda a ella não se oppôz.

E por que não se oppôz?

Porque o sr. Fernando de Azevedo, perante a commissão de instrucção publica, contou uma historia muito bonita, affirmou que o Districto Federal ia ser o Paraiso da Instrucção, e por essa forma conseguiu empolgar o espirito idealista de Mauricio de Lacerda. O brilhante edil acreditou nas lábias do director do ensino. Não o conhecendo bem; moço, deante de outro moço, que lhe pareceu ser um enthusiasta pelas questões do ensino — Mauricio de Lacerda foi embrulhado em grande parte. Agiu de boa fé. Votou a reforma na intenção de praticar um acto bom, de puro patriotismo. Mesmo assim, emendou o projecto e se maiores dispauterios não foram approvados, deve-se a essas emendas do sr. Mauricio de Lacerda.

Mas, era impossivel, no toque de caixa dos ultimos dias da sessão legislativa, um exame mais demorado da reforma do ensino.

A reforma era uma coisa semelhante áquelles embrulhos de jornal, a que se dá vulgarmente o nome de "conto do vigario"...

Se o sr. Mauricio de Lacerda não houvesse saido do Conselho, estaria, de certo, mostrando as mazellas terriveis da administração do ensino. Mas, mesmo assim, não houve um professor que procurasse, no Conselho, o intendente Mauricio de Lacerda, que não fosse por elle recebido com carinho, com attenção, com o maior interesse.

Esse facto foi attraindo todas as sympathias do magisterio, pela figura altamente fulgurante do grande batalhador das boas causas.

A MANIFESTAÇÃO DE HONTEM

As substitutas effectivas estavam em uma situação de verdadeira instabilidade. A reforma do ensino as collocára numa falsa situação, inferior á dos serventes da repartição do ensino.

Quando ellas pleitearam por sair dessa condição, encontraram o apoio valioso de Mauricio de Lacerda, sempre pelos injustiçados. Quizeram, pois, as substitutas, expressar ao deputado carioca a sua gratidão e ao mesmo tempo, felicital-o pela sua recente eleição e reconhecimento para a Camara dos Deputados.

"A aurora do Direito e da Liberdade" — foi o bronze symbolico que lhe offereceram. Não podia ser mais feliz a lembrança, nem mais expressiva a homenagem.

Mas, juntamente com o bronze, as moças lhe quizeram dar tambem umas flores naturaes, em uma rica "corbeille".

Falou a senhorita Asise Mariz, em nome de suas collegas. Foi um lindo discurso, revelador de um bello talento, alliado á graça natural do sexo.

Deputado Mauricio de Lacerda

Mauricio de Lacerda, visivelmente emocionado, respondeu, com o seu brilho habitual, áquella expressiva demonstração de estima.

E assim terminou a brilhante manifestação das professoras substitutas do Districto Federal ao grande tribuno da cidade.

O ANNIVERSARIO DA MORTE DE PAULO BARRETO

Transcorreu, hontem, o anniversario da morte de um dos vultos das letras, que maior popularidades conseguiram em nosso paiz.

Não ha quem não se lembre, da apotheose de que se revestiu o seu enterro, — um verdadeiro acontecimento social.

Queremos nos referir, já todos o sabem, a Paulo Barreto.

Escriptor que sentiu, como ninguem, "A alma encantadora das ruas", muito atacado por alguns, ao mesmo passo que apreciado pelos admiradores de seu espirito bohemio, de sua intelligencia fulgurante, de sua emoção communicativa — Paulo Barreto é relembrado com saudade.

Portugal foi tambem uma segunda patria daquelle que tão de perto soube unir os dois paizes, que hontem renderam homenagem á sua memoria.

O Centro Luso-Brasileiro mandou rezar missa no altar-mór da egreja do Carmo, sendo a mesma officiada pelo bispo de Natal, d. Marcollino.

Em seguida, pessôas amigas, acompanhadas da directoria do centro, foram levar, ao tumulo de Paulo Barreto, o reconhecimento da cidade, que elle, como chronista tão maravilhoso, soube descrever.

Em seu tumulo ficaram as flores representativas da saudade do povo.

PEQUENAS NOTICIAS DO EXTERIOR

O chefe do gabinete demissionario do Egypto, Nahas Pachá, acaba de convocar todos os deputados e as figuras de maior influencia do Partido Wafd, para uma importante conferencia a se realizar depois de amanhã, no Cairo — reunião em que será detidamente examinada a situação geral do paiz.

* * *

O presidente da Republica da China, general Chiankai Shek, ordenou a offensiva geral dos seus exercitos contra os communistas, em toda a extensão da linha Peiping-Hankow.

* * *

O orgão communista "Robotnik", de Varsovia, publicou um despacho telegraphico, procedente de Koeningsberg, em que se annuncia que o Partido Socialista Allemão, da Prussia Oriental, está organizando, para a proxima sexta-feira, em Insterburg, uma grande manifestação internacional de protesto contra as attitudes politicas dos nacionalistas daquella provincia.

* * *

O primeiro ministro da França, sr. André Tardieu, em um discurso pronunciado em Paris, declarou que os adversarios do governo o responsabilizaram pela crise da agricultura e das industrias, esquecidos de que se trata de uma crise mundial e que todos os paizes estão soffrendo dos mesmos males.

* * *

As eleições geraes para a Dieta saxã, tornada necessaria, ante a impossibilidade dos partidos do velho parlamento em constituir uma maioria efficiente, deu em resultado uma victoria quasi completa do partido fascista, que conseguiu ganhar quinze novas cadeiras.

* * *

Falando á imprensa, o secretario das Finanças do Mexico annunciou que o governo restituirá brevemente á Egreja a grande cathedral que as autoridades fecharam, quando do inicio do conflicto religioso, ha quatro annos atrás.

* * *

Entrevistado pelo jornal parisiense "Le Matin", sobre o projecto da organização dos Estados Unidos da Europa, da autoria do ministro francez, sr. Briand, o chanceller do Reich, sr. Bruening, declarou que daria a resposta solicitada dentro do prazo proposto, que termina a quinze de julho proximo.

* * *

Procedente de Genebra, encontra-se em Paris, de onde seguirá para Londres, o principe Takamatsu', irmão do imperador do Japão.

* * *

O governo hespanhol conferiu a medalha do trabalho "Affonso XII" ao compositor José Lasalle.

* * *

Annuncia-se em Berlim que o sr. George Bernhard, um dos mais conhecidos jornalistas allemães, deixou a "Vossische Zeitung", jornal de que era redactor-secretario ha mais de dezesete annos.

O BARBARO ESTRANGULAMENTO DA RUA DA CANDELARIA

A policia, máo grado trabalhosas investigações, não conseguiu desvendar, ainda o denso mysterio que o envolve

PROSEGUEM ACTIVAMENTE AS DILIGENCIAS

A policia continúa mantendo sob rigorosa incommunicabilidade o cabo marinheiro Antonio Alves da Silva, chefe de agulha do couraçado "Minas Geraes".

A situação desse marujo em face do mysterioso latrocinio da rua da Candelaria continúa a mesma. Sómente suspeitas sobre elle recaem. Provas não ha. Apenas alguns indicios, apparecem que enganam, mas não robustecem convicções e o envolvem no cipoal emmaranhado que tem sido para a policia esse mysterioso crime.

E' por isso que o commissario Sylvio Terra, chefe da secção de Segurança Pessoal da 4ª delegacia auxiliar, embora conserve ainda detido aquelle marujo, activa suas diligencias desbravando outras pistas, não deixando todavia de proceder a pesquisas que melhor esclareçam a situação daquelle marinheiro suspeitado.

As diligencias em torno dos ultimos passos da victima até sua chegada á "garçonniere" na noite de 17 do corrente, não deram ainda o resultado esperado.

Sobre o infortunado Haroldo Affonseca Alencar sabe apenas a policia como ultimas informações a seu respeito, que elle, na noite do crime esteve na Cinelandia, onde assistiu a uma sessão de cinema com um seu amigo, de quem se despediu ás 22 1|2 horas.

No botequim n. 102 da rua da Candelaria, pertencente ao negociante José Perez, morador no sobrado contiguo a casa n. 106, onde se deu o crime, as investigações não deram maior resultado.

A busca meticulosa dada nos papeis da victima só adeantou quanto ás annotações encontradas em um pequeno "block notes", em que appareceu escripto o nome de Antonio Alves da Silva, nome sobre o qual ainda recaem alguns indicios comprometedores.

Mas a policia em suas diligencias de sabbado para cá descobriu uma nova pista, através da qual espera ter descoberto o provavel assassino de Haroldo, na pessoa de um joven transviado da familia, que daqui fugiu para São Paulo, em automovel, precisamente na noite do crime.

Descobriu a policia, como dissemos que na noite de 17 do corrente, um automovel, dos que fazem ponto, na praça Tiradentes, ás 22 1|2 horas, saiu do Rio, levando para São Paulo, como passageiro, um rapaz, cujos caracteristicos physicos coincidem com o do individuo visto pela senhora Amelia Crespo Perez, á saida do predio n. 106 da rua da Candelaria.

Feitas as necessarias pesquisas, apurou a policia que o chauffeur em questão era o de nome Arminda Malagrida, que dirige o automovel n. 10.125.

Levado á presença do chefe da secção de Segurança Pessoal declarou o chauffeur que tendo ajustado a viagem por 800$000, daqui partiu ás 23 horas e 40 minutos, com o passageiro, em companhia de seu collega Sampaio, mais conhecido pelo vulgo de "Meio Kilo".

As despesas da viagem foram feitas por Malagrida, por isso que o passageiro lhe havia informado que não traria dinheiro no occasião, mas que em chegando a São Paulo, lá pagaria a importancia do aluguel, ooia, acolá lá, afim de se despedir de um seu parente fallecido, cujo cadaver estava ainda insepulto.

Chegados a São Paulo, o passageiro procurou illudir a vigilancia do chauffeur, fugindo pela casa "Sebata". Sendo pilhado por "Meio Kilo", retomou o automovel e mandou tocar para o Collegio Pedro II, onde entrou, occultando-se.

Malagrida recorreu á policia que cercou a casa, onde afinal se encontrou o passageiro caloteiro occulto num porão do collegio.

Apurou-se então que se tratava do menor José Cardoso de Queiroz, de cor branca, brasileiro, com 19 annos de edade, solteiro, ex-alumno daquelle collegio, de onde foi expulso por ter furtado a quantia de 300$000.

Levado, lá, á Policia Central, verificou-se que Cardoso já foi identificado como ladrão e assassino.

Ultimamente elle morou no Rio, á rua Leão n. 75, em casa da senhora Minervina Moel, a quem se apresentou como seu parente.

A senhora Moel, interrogada a respeito, confirmou a allegação de Cardoso, declarando que elle saira de sua casa na noite de 17, ás 22 1|2 horas.

Mão grado a informação das horas exactas da saida de Cardoso da casa da senhora Moel e da sua saida do Rio, não permitta acreditar-se que o assassino de Haroldo tivesse sido commettido pelo passageiro do automovel n. 10.125, o commissario Sylvio Terra solicitou das autoridades policiaes paulistas a remessa de Cardoso para esta capital, onde deve elle chegar hoje.

As diligencias em torno de outras pistas proseguem activamente.

DR. BRANDINO CORRÊA

Molestias do apparelho Genito-Urinario, no homem e na mulher. — OPERAÇÕES: Utero, ovarios prostata, rins, bexiga, etc. Cura rapida par processos modernos se dôr da

GONORRHE'A

e suas complicações: Prostatites, orchites, cystites, estreitamentos, etc. Diathermia, Darsonvalização, Rua Republica do Perú, 23, sob. das 7 ás 9 e das 14 ás 10 hs. Domingos e feriados das 7 ás 10 horas

PROF. OSWALDO BARBOZA

CATHEDRATICO DA FACULDADE DE MEDICINA DO PARÁ'

CLINICA MEDICA

(Figado, estomago, pulmões e coração)

Exames de laboratorios, (sangue urina, leite, fezes, escarros)

Raios X (diagnostico, tratamento estereoscopias). Alta frequencia Banhos hydro-electricos e de luz Raios ultra violetas e infra-vermelhos. Diathermia. Consultorio: 7 de Setembro, 13? 3º andar, 10 as 12 e 3 ás 5 — Telephone, 2-0598 — Residencia: Paulino Fernandes 82. — (Botafogo) — Telephone. 6-2231

Com vistas ao Director do Lloyd

A AFFLICTIVA SITUAÇÃO DOS TRIPULANTES DO "TAPAJÓZ" E A ATTITUDE POUCO CORTEZ DO SR. CAMARGO DE MACEDO

Em nossa edição de hontem, já tivemos occasião de noticiar, uma queixa trazida a nossa redacção, por varios tripulantes do vapor nacional "Tapajóz", da frota do Lloyd Brasileiro, que ultimamente vêm passando momentos cruciantes, por não terem recebido até a presente data os vencimentos atrasados, o que estamos certos, será remediado, desde que o sr. Amantino tenha conhecimento exacto da situação real.

Hontem, novamente fomos procurados pelos dito tripulantes que, mais uma vez, nos trouxeram a affirmação, de que até esse dia não haviam sido pagos as suas soldadas vencidas e, o que é peor, não lhes permittiram falar ao director commercial.

Esses reclamantes, nos informaram, conforme acima dissemos, que não só não puderam se dirigir a quem de di-

"DIARIO" FORENSE

SUMMARIOS DE HOJE

Nas varas criminaes serão summariados os seguintes réos:

1ª Vara — José Marcellino, Francisco Cascardo, Domingo Evangelista de Lima, Edmundo Cassiano de Lima, Carlos dos Santos, João Marques da Silva e Hildebrando Portugal e outros.

2ª Vara — Edison Coelho.

3ª Vara — Não tem nada marcado.

4ª Vara — José Joaquim de Sá, Olegario Pacheco de Barros, Camillo de Aguiar, João Ferreira Myrros e João de Almeida Gonçalves.

5ª Vara — Não tem nada marcado.

7ª Vara — Oswaldo Faria, Ivo Lopes de Souza, Euclydes Antonio Soares, Ilso A. Faria Telles Rosa Carneiro, Domingos Dias Carvalho e Sylvio G. de Oliveira.

8ª Vara — José Cornelio da Silva Brandão e Manoel dos Santos Alexandre.

VARAS CIVEIS

.. DESPACHOS E SENTENÇAS ..

Fallencias

Primeira — A. da Silva — Deferido o pedido de pagamento aos credores da massa Monteiro Ramos & Cia.

— A. L. Neves — Diga o curador sobre a proposta de venda dos bens da massa ao sr. José Antonio Martins pela quantia de 2:250$000.

— M. Barros & Cia — Cumpra-se o accordão que negou provimento ao aggravo interposto por Moreira Barbosa & Cia., á sentença que homologou a concordata extinctiva proposta aos credores da firma fallida por seu ex-socio Georges Leonardos.

— F. Siqueira & Cia. Ltda. — Baixem os autos da reivindicação da "S. A. Les Ateliers Godorvilles", para que os fallidos contraminutem o recurso.

— Portella Hugo — Deferido o pedido de syndico relativo oo pagamento de 12:283$200 ao credor reivindicante Cia. Industrial Formigense S. A.

— Cia. Brasileira de Impressão — Cumpra-se o accordão que confirmava a sentença, mandando incluir o Banco de Credito Real de Minas Geraes, como credor privilegiado da massa, pela quantia de 400:000$ e como chirographario pela quantia de .... 203:608$000.

Terceira — A. N. Gonçalves & Cia. — O juiz desta vara, attendendo ao parecer do 1º curador das massas e á confissão de insolvencia de A. N. Gonçalves & Cia., estabelecido com camisaria e roupas brancas, á rua da Assembléa n. 36 decretou-lhes, hontem, a fallencia nos autos da concordata preventiva.

O termo legal retrotraiu a 31 de abril,; foi marcado o prazo de 20 dias para a habilitação de creditos e a assembléa para o dia 8 de agosto. Foi nomeado syndico Teixeira de Abreu & Cia. O passivo da firma, segundo o balanço é de 16:606$184

— Manoel Mattiles dos Santos — Deferido o pedido de fls. 27.

M. Luz e Ribeiro — Diga o curador sobre a prestação de contas do ex-syndico Castro Vieira & Cia.

— Nolasco & Cia. — Deferido o pedido de fls. 170; designado o dia 30 do corrente para a assembléa.

— Kosheu Ferreira & Cia — Convertido em julgamento emraso—Convertido o julgamento em diligencia para que seja ouvido o curador na reivindicação de Faustino & Cia.

— Galley Andrey Mikezen — Diga o curador.

— Claude Darlot — Nomeado syndico, em substituição, o Banco Francez e Italiano.

QUINTA

Manoel Cardoso — Ao juiz desta vara foi requerida por F. Guipponi & Santos, credores por 1:822$, a fallencia de Manoel Cardoso, estabelecidos á rua Barão de Mesquita, 964, com negocio de botequim.

— Oswaldo Tardin & Cia. — Julgada procedente a reivindicação de Ruy Peçanha & Cia, condemnada a massa a pagar 400 saccos de café ou o equivalente em dinheiro, por 5:000$.

— Carlos Rayusford & Cia. — Julgada procedente a reivindicação de Goodwin Ferreira & Cia. Ltda.

— Garcia Lima & Cia. — Julgada procedente a reivindicação de Silva Mascarenhas & Cia.

— Taveira, Maia & Cia. — Deferido o pedido do curador, sobre a instrucção do inquerito e mandado officiar ao Chefe de Policia, sobre o pedido de fl. 105, mandado ouvir o curador novamente.

— A. Alexandre de Oliveira — Convertido o julgamento em diligencia, a reivindicação de Arbert Grasmuck.

— Oswaldo Tardin & Cia. — Incluido como credor privilegiado, The British Bank of South America, pela quantia de 479:780$100; incluidos como chirographarios Ascendino Cunha, Alfredo Gastão Villemar do Amaral, Anglo Mexican Petroleum & Cia. Ltda., Accacio Borges & Cia., Jovino Monerat & Cia, e Jovino Monerat, João Henrique Monerat, João Alfredo Esthal, Americo Esthal, Manoel Cardoso Luiz, José Antonio Monerat, Bank of London of South America Ltda. Convertido em diligencia o credito de Francisco Esthal Junior.

SEXTA

M. O. Pinto. — A requerimento de J. S. Ribas, credor por duplicata de 4:236$, foi decretada a fallencia de M. O. Pinto, estabelecido á rua Visconde de Itauna n. 187.

O termo legal retrotraiu a 26 de abril; foi marcado o prazo de 20 dias de habilitação, e a assembléa designada para o dia 21 de agosto.

— Francisco Rocha Santos — Subam os autos da impugnação de credito de J. Sebastião e Pachá.

— Macedo Cunha. — Informem os requerentes por que não juntaram as provas do contrato de fl.

TERCEIRA

Concordata

Rocha & Cardoso — Deferido o pedido de fl. 34.

VARAS CRIMINAES

PRIMEIRA

Foram prejudicados varios habeas-corpus

O juiz desta vara julgou prejudilados varios habeas-corpus impetrados em favor de: Antonio Ferreira Lima, Sylvio Fernandes, Ivan Diniz Barbosa, Antonio Camelloni, Melchiades Reis Alves, Julio Coisini, Emilio Luiz Ratto, Armando Martinez, Manoel dos Santos Rodrigues, Antonio Gamelloni e Mario dos Santos.

SEGUNDA

Concedido um livramento condicional

O juiz desta vara julgou prejudicado hontem, concedeu livramento condicional, a Manoel Victor, o qual fôra condemnado a 5 annos de prisão, em 1927, por haver, na qualidade de agente de policia, espancado e morto Antonio Gomes da Silva.

Esse crime ficou conhecido como o "Crime de Cabuçu'", e foi largamente cogitado pela imprensa.

Jurados multados

Por terem faltado á sessão de hontem, no Jury, foram multados os jurados seguintes: dr. José Viriato Saboia de Medeiros, dr. Hildebrando de Araujo Góes, em 50$000, e dr. Henrique de Moura Costa, em 30$000.

CORTE DE APPELLAÇÃO

Resultado do concurso para official da secretaria

A commissão examinadora do concurso para provimento do cargo de official da secretaria da Côrte de Appellação, composta dos drs. João de Oliveira Pereira Junior e Eugenio Ferreira da Cunha e presidida pelo dr. Celso Vieira de Mello Pereira e secretariada pelo dr. Adriano Guimarães, terminou o julgamento das provas dos candidatos, proferindo as notas seguintes: Carlos Alberto Lucio Bittencourt, nove e sete decimos; Abelardo Gurgel de Bittencourt, nove e seis decimos; Alcenor Celso Uchôa Cavalcanti, sete e seis decimos; Adelina de Saldanha, sete e quatro decimos; Herodoto Baptista Cavalcanti, seis e sete decimos.

TRIBUNAL DO JURY

O réo foi condemnado

Sob a presidencia do juiz Mangarinos Torres, reuniu-se o Tribunal popular.

Os trabalhos tiveram inicio, ás 12 horas, precisamente, tendo respondido 21 jurados, isto é, numero legal.

Ao pregão respondeu o réo Manoel Antonio Dias, accusado por crime de tentativa de homicidio.

Procedendo á leitura do processo o escrivão, fez sciente, que do libello constava, que o réo, no dia 8 de janeiro do corrente anno, pelas 24 horas, no interior da casa n. 13, da rua Dr. Nunes, tentára matar com dois tiros de garrucha sua esposa Olindina Vieira Dias.

Finda a leitura o promotor publico produziu a accusação sustentando o libello e pedindo a condemnação do réo a 24 annos de prisão.

Em seguida os drs. Roméro Netto e Stellio Galvão Bueno produziram a defesa, pleiteando ambos a desclassificação do crime para ferimentos leves.

O conselho de sentença reunido á sala secreta trouxe a condemnação do réo a 5 mezes, 7 dias e 12 horas.

MOVIMENTO MARITIMO

Vapores esperados e a sair durante o mez de junho

Procedencia	Nome do navio	Chegada	Saida	Destino
Arica e esc.	"Atacama"	....	....	.. .. ..
Rio da Prata	"Almeda Star"	....	24	Londres e esc.
Manáos e esc.	"Campos Salles"	....	25	Rio da Prata
P. Alegre e esc.	"Itagiba"	....	25	Cabedello e esc.
Dunkerque	"Bougainville"	....	25	Rio da Prata
Cardiff e esc.	"Lages"	....	....	.. .. ..
Nova York	"Voltaire"	....	24	Rio da Prata
Recife e esc.	"Campinas"	....	24	Portos do Sul
Belém e esc	"Itanagé"	....	25	P. Alegre e esc.
Rio da Prata	"Rod. Alves"	....	26	Manáos
Nova York	"Brimanger"	24	....	.. .. ..
Hamburgo e esc.	"Bayern"	24	24	Rio da Prata
P. Alegre e esc.	"Aratimbó"	24	26	Recife e esc.
Rio da Prata	"High Chieftain"	24	24	Londres e esc.
Leixões e esc.	"Nyassa"	24	23	Santos
Portos do Norte	"Recife"	24	25	P. Alegre e esc.
P. Alegre e esc.	"Com. Capella"	....	24	Recife e esc.
.. .. ..	"Itaguassu"	....	24 (10h)	Fpolis e esc
.. .. ..	"Carl Hoepcke"	....	25	P. Alegre e esc.
Marselha e esc.	"Mendoza"	25	25	Rio da Prata
Rio da Prata	"Eastern Prince"	25	25	Nova York
Aracaju' e esc.	"Itaquatiá"	25	27	P. Alegre e esc.
.. .. ..	"Com. Capella"	....	25 (10h)	Portos do Sul
.. .. ..	"Itagiba"	....	25 (10h)	Cabedello e esc.
.. .. ..	"Itanagé"	....	25 (15h)	P. Alegre e esc.
.. .. ..	"Jonzeiro"	....	25	Recife e esc.
.. .. ..	"Una"	....	25	Tutoya e esc.
.. .. ..	"Jaguaribe"	....	25	Manáos e esc.
.. .. ..	"Campos Salles"	....	25 14h)	Rio da Prata
.. .. ..	"Pirahy"	....	25	Iguape e esc.
Liverpool e esc.	"Demerara"	26	26	Rio da Prata
Rio da Prata	"Espana"	26	26	Hamb. e esc.
Hamb. e esc.	"Bagé"	26	....	.. .. ..
Nova York	"Munargo"	26	26	Rio da Prata
P. Alegre e esc.	"Itassucê"	26	28	Aracaju' e esc.
Cabedello e esc.	"Itapuca"	26	29	P. Alegre e esc.
.. .. ..	"Lima"	....	26	Suecia.
.. .. ..	"Rod. Alves"	....	26 (10h)	Manáos e esc.
.. .. ..	"Sambre"	....	26	Hamb. e esc.
.. .. ..	"Aratimbó"	....	26 (9h)	Recife e esc.
Havre e esc.	"Ceylan"	27	27	Rio da Prata.
Santos	"Nyassa"	27	27	Leixões e esc.

MOVIMENTO AEREO

Procedencia	Aviões da	Chegada	Saida	Destino
Porto Alegre	CONDOR	24	25	Notal
Natal.	CONDOR	23	24	Portos do Sul
.. .. ..	CONDOR	—	27	Portos do Sul.
Chile	AEROPOSTALE	28	28	Europa
Europa	AEROPOSTALE	28	28	30 | -
Natal	CONDOR			Chile
		P. Alegre.		

Partido Democratico do Estado do Rio de Janeiro

Communicam-nos da sua secretaria:

"Realizou-se, na vizinha capital, uma ruenião do directorio do Partido e demais interessados, nas proximas eleições de agosto, para a renovação da Assembléa Legislativa, afim de tratar desse pleito.

Compareceram os srs. Henrique Jorge Rodrigues Altevo do Valle Silva, José Campos Junior, Julio Cesar Lutterbach, Alfredo Sertã e coronel Antonio Francisco da Silva Leal.

Fizeram-se representar, pelo sr. Vicente de Moraes, os doutores Osorio Tavares e Côrtes Junior.

O dr. Eugenio Barcellos fez-se representar pelo dr. Henrique Jorge Rodrigues.

Deixaram de comparecer, por motivos justificados, os srs. dr. Cesar Tinoco, Rodolpho Pimenta Velloso e coronel João Lacerda Paiva.

Ficou resolvido, desde logo, iniciar-se a propaganda das candidaturas democraticas á deputação estadual, nas proximas eleições.

Seguiu para o interior o sr. Vicente de Moraes, que juntamente com os drs. Osorio Tavares e Côrtes Junior percorrerão os municipios de Friburgo, Bom Jardim, Cantagallo, São Sebastião do Alto, S. Francisco de Paula, Duas Barras, Itaoara, Cambucy, São Fidelis e Padua.

Em Campos será organizada uma segunda caravana que deverá percorrer os municipios de Macahé, S. João da Barra, Itaperuna e Santa Maria Magdalena.

Neste 2º districto o sr. Vicente de Moraes será acompanhado dos srs. Cesar Tinoco e Pimenta Velloso, candidatos do Partido.

A partir de 10 de junho, outras caravanas serão organizadas para percorrer os 1º, 4º e 5º districtos estaduaes.

AVENTURAS DO DIA

PARA HOJE

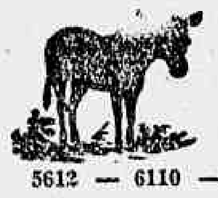

COBRA

5612 — 6110 —— 3535 — 4034

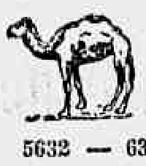

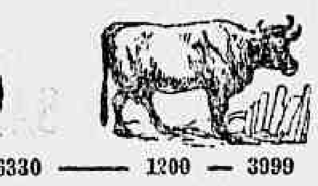

5632 — 6330 —— 1200 — 3999

RESULTADO DE HONTEM

DA LOTERIA DE S. JOAO

2º sorteio

1º premio — Pavão	4774
2º premio — Tigre	1088
3º premio — Aguia	5808
4º premio — Tigre	8988
5º premio — Jacaré	0660

3º sorteio

RESULTADO DE HONTEM

1º premio — Burro	9011
2º premio — Gato	8756
3º premio — Pavão	1674
4º premio — Aguia	5506
5º premio — Tigre	2488
Antigo — Burro	9011
Moderno — Cobra	435
Rio — Porco	470
Salteado — Cavallo (grupo) ..	11

ZELES

Sortes grandes só se obtêm
— no —
SONHO DE OURO
GALERIA CRUZEIRO
OSCAR & COMP.

Feitos, opiniões e passatempo de alguns dos principaes artistas apresentados pelo P. Urania

Enrico Benfer apparece em "A Liga das Tres", "Fugindo do Amor" e "O Porto do Amor Perdido"

O anno de 1929 foi para mim cheio de peripecias e tudo por culpa de Jenny Jugo. Primeiro, tive que tornal-a minha noiva em "O Porto do Amor Perdido". Depois de tel-a salva das garras de uma amiga, tive que fazer-lhe a côrte durante dias e semanas consecutivas em "Fugindo do Amor". Por sua culpa foram-me ao pello, deixando-me bastante maltratado em "A Liga dos Tres".

Penso que uma mulher não tem o direito de exigir mais de um homem no curto espaço de um anno sómente.

Actualmente me occupo em empregar os meus conhecimentos linguisticos — falo quatro idiomas correntemente — em films sonoros e espero ser approvado com distincção, para gloria minha e para beneficio do publico.

As minhas distracções favoritas são: a natação, a gymnastica e a equitação e sinto tambem uma nostalgia constante do céo azul.

Willy Fritsch, trabalha em "Mulher na Lua", "Valsa de Amor", "Melodia do Coração" e "Espiões"

Depois das correrias do anno passado, das repetidas viagens á Hungria, do passeio, á lua e das excursões como principe chauffeur, ninguem, extranhará que eu me sinta um tanto cansado.

Mas, precisamente, o cansaço é um luxo a que um artista da téla não póde aspirar sob pretexto nenhum. Malfadado destino... E, embora contrafeito, não me resta outro recurso senão voltar para o trabalho e gritar com toda a força dos meus pulmões "Viva a Cinematographia Sonora!"

Gustav Froehlich, protagonista em "Flor de Asphalto", "Coração Ardente", "O Canto do Prisioneiro" e "Canção do Amor"

Este anno começou para mim com a immortal "Canção de Amor". Quem me déra tornar-me immortal como a canção do amor.

Sou grande enthusiasta do cinema sonoro e falado, porque já estou farto de passar por mudo.

Emil Jannings, interprete principal em "O Anjo Azul"

Sinto orgulho em voltar a trabalhar para a Ufa e ás ordens de um mestre como Josef von Sternberg. O enredo de "O Anjo Azul" é admiravel e adapta-se perfeitamente ás minhas aptidões.

Este anno devo emprehender nova excursão aos Estados Unidos, onde pretendo permanecer até o anno vindouro, quando penso regressar á Allemanha para consagrar-me a trabalhos de vulto na minha arte.

Tenho a mesma confiança na cinematographia sonora, que a que tive na scena muda.

Iwan Mosjukin, protagonista em "O Diabo Branco", "Manolesco", "O Presidente" e "O Principe Chauffeur"

Conclui ,o anno passado, fazendo o papel de Nadji Murat em "O Diabo Branco", super-producção sonora da Ufa.

O que serei este anno, ainda não o posso revelar. Entretanto, é intenção minha, collaborar em menor numero de producções, porem mais importantes.

Não sou contrario ao enthusiasmo despertado pelo cinema sonoro, mas affirmo que uma boa pellicula muda é tambem digna de admiração.

Actualmente estou descansando e bem que o precisava. Os meus ultimos trabalhos obrigaram-me a ir á Costa Azul, aos Alpes, a Paris e a Londres. Aguardo, entretanto, com interesse, a estréa de "O Diabo Branco", afim de tirar de vez uma barba cerrada, que me tem feito perder muito prestigio junto ao bello sexo.

Sou grande admirador da Allemanha e da sua industria cinematographica.

Conrad Veidt, interprete principal de "O Paiz Sem Mulheres", "A Ultima Companhia" e "As leis da Natureza"

Actualmente sou o protagonista em "A Ultima Companhia" e aspiro unicamente conquistar esse grande e bondoso inimigo — o publico.

Para mim, a cinematographia sonora, proporciona ao artista dramatico completo um meio ideal para dar a conhecer a sua força de expressão.

Igo Sym, actua em "Adeus Mascotte", "Café Electrico" e "Confissão de um Capellão Militar"

Este anno representa a minha entrada activa na cinematographia sonora, que admira, entre outros motivos, pela maior intensidade que as scenas mudas que nella apparecem adquirem.

Como recreio, continuarei consagrando-me ao desenho e á litteratura.

Interesso-me tambem pela psychoanalysis segundo os methodos de Kretschmer e Freud. Aspiro, primeiro que tudo, tornar-me um actor continental. Quanto ao mais, resume-se por ora numa palavra— Kismet.

THEATRO PHENIX

HOJE — A's 20 e 22 hs. — HOJE
ALDA GARRIDO
E SUA COMPANHIA DE COMEDIAS MUSICADAS

Um exito sempre crescente da deliciosa comedia de Freire Junior.

CASA DO CABLOCO

3 actos de constantes gargalhadas!... Musica deliciosa!... Verdadeiro genero de Alda Garrido!...
Successo do Chocolate-Jazz
ALDA GARRIDO
"CASA DO CABOCLO" foi assistida ate hontem por 18 mil pessoas!...
Moveis fornecidos pela A NOSSA CASA, Rua Visconde Rio Branco, 63.
Preços de cinema, Poltrona 5$.
A SEGUIR:
UMA MULHER EXCENTRICA

ELECTRO-BALL
R. V. DO RIO BRANCO, 51

HOJE e todos os dias
Empolgantes torneios sportivos

— NA TELA —
Emocionante pellicula

Sempre Variedades
— no —
Electro Ball

TRIANON

HOJE — SESSÕES A'S 8 E 10 — HORAS

ultimas representações do engraçadissimo original

PAGA A CONTA, JANUARIO!

AMANHÃ, 25 — "O PELLO DO GUARDA" — Original francez de multa comicidade — "Panachot" — PROCOPIO

ODEON | GLORIA | PALACIO

ODEON
HOJE — continu'a o successo immenso que vêm alcançando
JANET GAYNOR
CHARLES FARREL
e todo o elenco da FOX FILM nesse soberbo film
Dias Felizes
Complemento: FOX MOVIETONE Jornal 14 — SE PAPAE SOUBER, comedia da Pathé (P. Serrador) com Max Davidson.
HORARIO: 2 — 4 — 6 — 8 e 10 horas.
Preços: Matinée: Poltronas 4$ — Soirée. Port. 5$000.
SESSÃO SERRADOR — Entradas das 5 ás 7 horas, com Poltronas 2$000.
A seguir: — O PÃO NOSSO DE CADA DIA — da Fox Film, com Charles Farrell e Mary Duncan.

GLORIA
HOJE — A FOX FILM apresenta
VICTOR MACLAGLEN
Fifi Dorsay
e EL BRENDEL
na grandiosa producção
LOUCOS POR PARIS
Complemento: — FOX MOVIETONE N. 15 — e a comedia da Pathé (P. Serrador) com Eddie Quillan — NÃO VA' NA ONDA.
HORARIO: 2 — 4 — 6 — 8 e 10 horas.
Preços: Poltr. 4$000
SESSÃO SERRADOR — Entradas das 5 ás 7 horas, com Poltronas 2$000.
Brevemente — A NOITE E' NOSSA — DIE NACHT GEHOERT UNS (P. Serrador).

PALACIO
HOJE — A Metro Goldwyn Mayer continu'a apresentando o querido
Ramon Novarro
ao lado de DOROTHY JORDAN,
— em —
BEM AMADO
Um film synchronizado e cantado
Complemento: — METROTONE NEWS, 13
HORARIO: 2 — 4 — 6 — 8 e 10 horas.
Preços — Matinée: Polt. 4$ — Balc. 3$ — Soirée: Polt. 5$ — Balc.: 4$000.
SESSÃO SERRADOR — Entradas das 5 ás 7 horas, com Poltronas 2$000.
A seguir — NO MUNDO DA LUA — da M. G. Mayer, com Charles King e Bessie Love.

— — COMPANHIA BRASIL CINEMATOGRAPHICA — —

O "PARTNAIRE" DE MARILYN MILLER EM "SALLY" É UM ARTISTA DE RAÇA

Alexander Gray, o galã de Marilyn Miller em "Sally", artista de meritos inconfundiveis

Logo que assignou contrato com a First National para fazer "Sally", Marilyn Miller, consultada sobre qual o "partnaire" que preferia, disse, sem titubear: Alexander Gray. E a rapidez e a decisão da sua resposta levaram o director Dillon, o realizador de "Sally", a indagar-lhe a razão da preferencia, ao que ella explicou francamente: "Prefiro Alexandre Gray porque elle é um artista de raça. Sua voz é qualquer coisa perturbadora que vence e que empolga; seus recursos artisticos vão além de todas as expectativas. E — sorrindo, ella rematou — porque elle é... bonito!..." De facto, Marilyn Miller tem razão. Alexander Gray é um dos raros artistas que alliam á excellencia da voz a excellencia do physico. Voz privilegiada e arte magnifica, uma e outra se nos revelam extraordinarias em "Sally", pondo elle em jogo toda uma serie de recursos admiraveis!... O seu desempenho, em "Sally", é impeccavel. Quer nas quatro ou cinco canções em que nos perturba, quer nas outras scenas em que surge, sempre illuminando de immensa sympathia que delle emana. E' bem certo que Alexander Gray no seu primeiro contacto com o nosso publico, muito breve, vae seduzil-o...

VOLTA-SE, NOVAMENTE, A FALAR, EM "BANCANDO O LORD"

Este é o elegantissimo "idolo da Broadway" — Harry Richman que vae apparecer em "Bancando o Lord" da United Artists, a estrear no Eldorado dentro de poucas semanas

Com a estréa, hontem, no "Eldorado", de "Dois Amantes", a United Artists cuida, agora, da sua primeira grande producção a ser apresentada, esta temporada, dentro de algumas semanas.

"Bancando o Lord", será o seguinte film da programmação dessa empresa que, como os demais, será exhibido no "Cine-Eldorado".

São suas figuras principaes Harry Richman, Joan Bennett, e Lilyan Tashman, nomes que James Gleason, Aileen Pringle desfrutam de grande popularidade, excepto o protagonista. Harry Richman, que faz, nessa pellicula, o seu debute como artista de cinema.

Mas, apesar de nunca haver, antes, apparecido em films, Richman é conhecidissima das nossas platéas, através os discos de victrola, pois é um excellente cantor dos theatros ligeiros de Broadway, e tem varias de suas mais famosas canções gravadas em discos Brunswick.

"Bancando o Lord" estreará no "Eldorado" por toda a segunda quinzena de julho, quando, então, se dará o acontecimento maximo da temporada, com esta revista, cantada, dansada e falada, com legendas sobrepostas em portuguez. Ha varias scenas coloridas e numeros de uma sumptuosa revista.

"A noite é nossa", e a technica allemã do film falado

Muito breve o nosso publico vae conhecer a technica allemã do film falado, e caberá ao Programma Serrador apresental-a,, como foi elle o primeiro a apresentar aqui no Rio a technica franceza.

Fal-o-á com o bellissimo film "A noite é nossa" (Die Nacht gehoert uns) — da celebre peça de H. Kistemaeckers.

Ha nesse trabalho toda a demonstração da arte allemã, que é tão perfeita quanto as mais perfeitas.

O som é maravilhoso, quer o da musica, quer o de ruidos, quer os de minimos detalhes, como sejam suspiros, riscar de phosphoros, abrir garrafas, agua que jorra, etc.

O enredo é empolgante com o romance dessa moça que, victima de um desastre de automovel, em logar ermo, na Sicilia, foi soccorrida por um rapaz que teve de despil-a para lhe pensar os ferimentos, e ficou toda a noite a seu lado, a sós com ella...

E quando ella acordou apenas tinha como lembrança delle um lenço, com as suas iniciaes.

E o que se desenrola por causa dessa noite, dá motivo a Kistemaeckres para uma peça brilhantissima da qual o cinema allemão soube tirar todo o partido.

Esse film é todo falado e cantado em allemão, possuindo entretanto legendas em portuguez, pelo que elle servirá não só para todos nós que gostamos do film, como especialmente para as colonias que falam o allemão.

"Labios sem beijos"

Adhemar Gonzaga, que é o productor de "Labios sem beijos", e outros films da "Cinedia", companhia que elle organizou, recentemente, convidou para figurar no elenco daquelle film, a conhecida artista do nosso theatro, Augusta Guimarães.

Não ha no Rio quem não a conheça. Popularissima nos circulos theatraes, o seu nome é, actualmente, um dos mais valiosos no cartaz do Theatro Recreio, onde em varias peças, ultimamente, tem feito successo invulgar.

Caricata, comica, comediante, ella se presta a todos os generos de papeis que façam o publico rir e para um destes ella foi indicada pelo productor da Cinédia.

"Labios sem beijos" não poderia deixar de offerecer, tambem, ensejo a boas risadas e com a entrada de Augusta Guimarães para o elenco do film de Lelita Rosa e Paulo Morano, a Cinédia augmenta ainda mais o prestigio do seu nome e garante com mais este elemento de valor o agrado e o exito do seu primeiro trabalho.

Augusta Guimarães debuta com "Labios sem beijos", no cinema, onde promette, em virtude da naturalidade com que representa o papel que lhe deram, fazer tanto successo quanto no palco.

Ella tem, no film que Humberto Mauro dirige, uma excellente opportunidade de fazer o publico rir e com ella o fará... Aguardem a proxima exhibição de "Labios sem beijos", que se dará, dentro de muito pouco tempo, e preparem-se para apreciar o melhor film brasileiro desta temporada.

A viagem louca nos mostrará Paris estonteante de seducção

Segunda-feira proxima dar-nos-á o Eldorado um film seductor, em todos os sentidos.

Primeiro por se tratar de uma formosa peça theatral conhecidissima de nossa elegancia e da nossa intellectualidade: "La Virge Folle" de Henri Bataille.

Segundo pela interprete, cuja graça e cuja arte merecem tambem a denominação de seductores.

E finalmente porque a acção se desenvolve na terra da seducção por excellencia, na sua verdadeira patria, pois se a seducção tivesse patria essa sómente poderia ser... Paris.

E Paris, onde o mundo vae buscar as maiores sensações que se póde ter nesta vida agitada de hoje, Paris tentacular que seduz homens sequiosos de sciencia, de gloria ou de prazer e mulheres anhelantes de tudo e que a vida póde dar de esplendoroso, Paris, Paris, que seduz e estontela terá a sua apotheose nesse film que o Eldorado nos vae dar.

O cartaz sempre attraente do S. José

Sempre attraente, dispondo de magnificos programmas todas as semanas, o Theatro São José está exhibindo "O Corpo de Delicto".

Essa primorosa producção da Paramount, toda falada em hespanhol, conquista de maneira absoluta a sympathia do publico, pois, além de offerecer-lhe o encanto da voz humana através de uma lingua de facil apprehensão, tem a defender-lhe a acção movimentadissima, empolgante, uma pleiade de artistas queridos, como Maria Alba, belleza perturbadora, Antonio Moreno e Barry Norton.

"O Corpo de Delicto" exhibe durante esta semana no Theatro S. José, tendo como complemento "Cantos e dansas da Escossia".

No palco, a Companhia de Sainetes apresenta a engraçadissima peça "Marido a Prestação", com Manoel Durães e Dulcina de Moraes, nos principaes papeis.

Segunda-feira, na tela, a Paramount apresenta sua deliciosa producção musicada "Uma pequena das Minhos!", com Clara Bow e James Hall.

Na gigantesca obra da Ufa "Metropolis", o cinema tenta mostrar como deverá ser a civilização no anno 3000

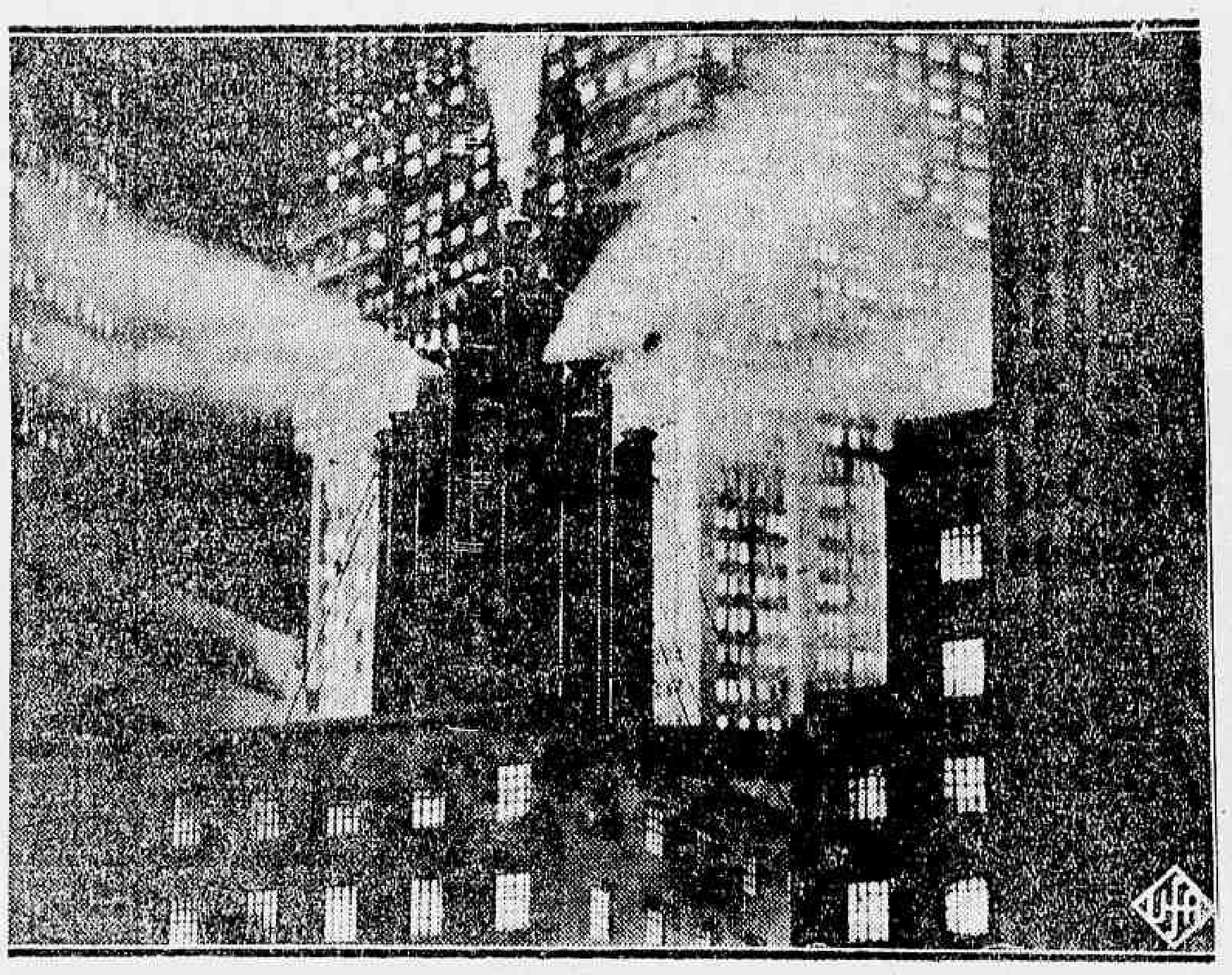

Tão grande foi o successo alcançado pelo gigantesco super-film da Ufa, "Metropolis", quando, ha anno e meio passou na téla do Gloria, que ainda hoje grande parte do nosso publico reclama uma nova exhibição da monumental pellicula de Fritz Lang. Dessa forma, o Programma Urania resolveu reprisar este film, considerado mundialmente, a obra de proporções mais avassaladoras. Ninguem ignora que nesta pellicula, a encantadora estrella allemã, ao lado de Gustav Froehlich e Alfred Abel, a adoravel Brigitte Helm, teve a sua primeira consagração como grande artista da setima arte, e, entre nós, tornou-se o idolo do publico brasileiro.

A proposito da monumentabilidade desta pellicula, transcrevemos algumas cifras referentes aos gastos nella verificados: 1,920,000 metros de film negativo e positivo; 750 interpretes; 36,000 comparsas de ambos os sexos; 1.100 homens calvos; 750 crianças; 100 negros; 25 chinezes; 1.800.000 marcos de ordenados; 200.000 marcos de indumentaria; 3.500 pares de sapatos; 50 automoveis; luz, tinta, madeira e argamassa: 400.000 marcos.

A nova exhibição de "Metropolis" dar-se-á á 2ª-feira, no Rialto.

A IMMORTAL MARCHA DOS HOMENS DE MARSELHA, DESCRIPTA EM FILM

A marcha immortal dos homens de Marselha é um dos mais fortes episodios da historia.

Coube á Universal Pictures a ventura de ver realizado um dos mais formidaveis trabalhos até hoje apresentado. Com um enredo deveras emocionante acompanhado de uma partitura excepcional, "A Marselheza" impõe-se pela delicadeza da acção.

John Boles é sublime nas suas canções militares, nas suas canções amorosas. "For you", melodia, extremamente sentimental, vale bem um repertorio.

Laura La Plante, a par de J. Boles forma uma dupla, para dar á producção um cunho verdadeiramente triumphal.

"Porque eu te amei!"

"Porque eu te amei", o primeiro super-film sonoro allemão (falado, cantado, musicado e com letreiros sobrepostos em portuguez), já deu muito que falar. Agora vêm noticias da Europa sobre novos successos desta grandiosa super-producção sonora. Em Antuerpia, a pellicula já está sendo exhibida durante quatro semanas e, a julgar pela grande aceitação que teve e ainda tem, vae manter-se nas telas daquelle importante centro por mais algumas semanas. O maior successo, porém, foi em Stockolmo, a capital da linda Suecia, onde "Porque eu te amei!" já está sendo exhibido, ininterruptamente, ha tres mezes. O nosso publico, que tão ansiosamente está esperando a apresentação desta super-producção, será satisfeito na sua curiosidade, talvez já dentro de algumas semanas.

"Porque eu te amei!" marca uma época na producção de films sonoros, como por exemplo "Varieté" e "Metropolis" a tinham marcado para as scenas mudas.

Os principaes personagens do elenco artistico são: Mady Christians, que neste film se revela uma eximia cantora; Walter Jankuhn, o famoso tenor allemão e Hans Stuewe, astros de renome da scena muda. A direcção scenica é de Rudolf Walther-Fein. "Porque eu te amei!" será distribuido pelo Programma Urania e será mais uma brilhante victoria para aquella empresa.

"O PÃO NOSSO DE CADA DIA"

As lindas scenas filmadas na pellicula sonora "Fox Movietone" são passadas numa encantadora fazenda que cultiva o trigo, que nos dá "o pão nosso de cada dia". Nada mais sublime e bello do que a vida do campo. Meio tão differente e tão calmo, com aquellas lindas paisagens que embellezam e que tornam a vida mais venturosa, pura e romantica. Ao contrario da cidade, que existe o barulho, algazarra, emfim o turbilhão que nos deixa tontos, sem um momento sequer para admirar as bellezas da vida, Mary Duncan cansada da vida da cidade, angustiosa para fugir daquelle ambiente que ella não podia supportar por mais tempo. Mary apaixona-se por Charles Farrel, um camponez timido, possuidor de modos e maneiras tão differente dos outros homens que lhe faziam a côrte. Casados, regressam ao campo, onde ella encontra a verdadeira felicidade de uma vida que tanto almejára. Esta preciosa pellicula da "Fox Movietone" deve ser vista por todos os fanaticos que gostam de apreciar um bello film, que o cinema "Odeon", da Companhia Brasil Cinematographica apresentará no proximo dia 30 do corrente.

"O GRANDE GABBO" — ESSE SUPER-FILM DO PROGRAMMA SERRADOR — NARRA UMA HISTORIA VERDADEIRA

Nem todas as historias de cinema existiram na vida real. Por isso, o cinema, quando nos conta um romance, que, realmente, aconteceu como este de "O Grande Gabbo", cujo principal interprete o ventriloquo viveu e morreu louco na Inglaterra, nos attrae muito mais. Historias como esta do film do Programma Serrador nem sempre pódem, com tanta fidelidade, ser transportadas para a tela. E' que o romance doloroso de "O Grande Gabbo" (na vida real, elle se chamou o Grande Leder) foi a pagina mais triste e tocante que a Inglaterra conheceu ha alguns annos. Ventriloquo de fama, orgulhoso dos meritos pessoaes, fazendo coisas como nenhum outro artista jamais pudera fazer, realizando verdadeiros milagres, "O Grande Gabbo" se deixou tomar nas garras da vaidade, de orgulho desmedido, e, por isso, soffreu, chegou até á loucura...

O papel desse artista que maravilhou, durante annos seguidos, a Europa inteira, é interpretado, nesse film da Sono-Art, por Eric Von Stroheim. Quem o poderia fazer melhor do que o genio criador desse artista? Quem melhor do que elle saberia dar tonalidades diversas ao seu papel, revestindo-o de vibração, impeto, energia e enthusiasmo?

O que Von Stroheim apresenta nesse film é o melhor da sua carreira, tanto mais que elle fala, vibra, sente, soffre, chora e chega á loucura...

A maneira prodigiosa pela qual elle vive o seu papel em "O Grande Gabbo" mereceu por parte de todos os criticos americanos as mais enthusiasmadas opiniões, elogios sinceros e palavras de applauso. Todos foram accordes em consagrar este seu papel o melhor da sua carreira e se alguem o duvida resta, apenas, esperar algumas semanas pela exhibição desse espectaculo maravilhoso que o Programma Serrador promette para o publico do "Palacio Theatro". Esse elegante e enorme cinema da Companhia Brasil Cinematographica chegará para todos que quizerem ver e sentir toda a emoção e toda a belleza dessa pellicula, pois que esse formidavel trabalho da Sono-Art por muito tempo permanecerá em cartaz.

A PROXIMA REINAUGURAÇÃO DO "PARISIENSE", COM O MAIS LINDO FILM DE COLLEEN MOORE: "MADEMOISELLE FIFI"

Uma scena curiosissima de "Mlle. Fi Fi", com Colleen Moore

O "Parisiense", que em breve abrirá suas portas para a maior das conquistas de elegancia de toda a sua carreira, começa triumphalmente, porque apresenta na sua estréa um film curiosissimo de Colleen Moore, "Mademoiselle Fifi". E' um film delicadissimo, cheio de belleza e de emoção, 50 por cento colorido e todo movimentado, mostrando numeros de revista, sensacionaes pela sua originalidade e capitulos fortes de romance, impressionante pela sua funda emoção e pela sua alta dramaticidade. A adoravel Colleen Moore, nessa pellicula, que é o seu primeiro film falado, que vem até nós, canta e baila de maneira perturbadora em meio de centenas de "girls" adoraveis. E' bem certo que ella em "Mademoiselle Fifi" marca o seu maior triumpho artistico, e o "Parisiense" marcará a sua primeira conquista...

DIARIO CARIOCA

Na ausencia do Director
J. E. DE MACEDO SOARES
responde pela Redacção o Secretario
VICTOR HUGO ARANHA

EXPEDIENTE

24 DE JUNHO DE 1930

Redacção, administração e officinas
PRAÇA TIRADENTES, 77

Endereço telegraphico: "DIARIO CARIOCA"

Telephones:
- Director — 2—3018.
- Gerente — 2—3023.
- Administração — 2—0824.
- Redacção — 2—1559.
- Officinas — 2—0824.

ASSIGNATURAS

Para o Brasil:		Estrangeiro:	
Anno	40$000	Anno	70$000
Semestre	20$000	Semestre	35$000

Venda avulsa 100 réis — Interior, 200 réis

Não têm valor os talões de assignaturas das séries A e B de côr azul. Os novos talões são de côr amarella e da serie C.

Os negocios que entenderem com a administração serão tratados com o Gerente, Roberto C. Campbell.

A secção de publicidade funcciona annexa á gerencia do "Diario Carioca", com quem os srs. annunciantes deverão tratar directamente, ou por intermedio de seus agentes e agencias autorizadas, toda a materia referente a publicações.

Tendo regressado da Europa, reassumiu as funcções de nosso cobrador o sr. Lourenço Amaral, unico autorizado a fazer recebimentos em nome do "Diario Carioca".

SUCCURSAL EM S. PAULO
Director: Paulo Duarte
Rep. Commercial: Octavio Barbosa
Rua Conselheiro Chrispiniano, 74 — Ap. 17.
Phone, 2—2210 — Caixa, 3100.

AGENTE ESPECIAL NO ESTADO DE MINAS GERAES
Djalma Medeiros
Rua Cezario Alvim, 35 — JUIZ DE FO'RA

AGENCIAS DE ANNUNCIOS AUTORIZADAS:
Eclectica, Agencia Will, Foreign Advertising. Empresa Americana de Publicidade, Agencia Tote Ltda., e Agencia Walter Thompson.

AOS SRS. AGENTES NO INTERIOR

Pedimos para virem saldar suas dividas para com este jornal, os ex-agentes no interior: Agenor Figueira Rodrigues, de Bom Jardim; Alcides & C., de Campo Grande; Alcides Lima, de Pomba; Amaral & Carvalho, de Bebedouro; Antonio Castilhos, de Baurú; Antonio G. Damasco, de Porto Novo; Benedicto Villela, de S. Rita do Sapucahy; Carlos Mello, de S. Paulo; Eduardo Soares, de Tres Lagôas; Gonçalves & Costa, de Paranaguá; Irineu P. da Fonseca, de Campina Grande; J. Vicente de Souza, de Jaboticabal; João Antonio Esteves, de Corumbá; José d'Amore, de Ribeirão Preto; José da Costa Pinto, de Viçosa; José de Oliveira Leite, de Aguas Virtuosas; José Pertence, de Corintho; José Virote Cruz, de Oliveira; Juvenal Bispo, de Bagé; Lopes & C., de Jaboticabal; Pascoalle Carelli, de Carangola; Waldemar Ferreira, de Porto Alegre; Henrique Fox. Joppert, E. do Rio e Carlos Simões, do E. do Espirito Santo.

Insistimos, outrosim, em solicitar dos srs. agentes de assignaturas no interior, abaixo mencionados, os talonarios (de côr azul e fóra de circulação) que continuam a reter em seu poder, a saber: Alberto Barcellos, no Rio Grande do Sul; Arthur Stokler de Queiroz, de Minas Geraes; Carlos Mello, de São Paulo; Henrique Fox Joppert, do Estado do Rio; Maximiano Vallim, Ribeirão Preto, S. Paulo; Oswaldo de Moraes, de Macuco, Estado do Rio, Rozendo de Almeida, da Bahia e Waldemar Ferreira, de Porto Alegre, R. G. do Sul.

O PLEITO MUNICIPAL E O SENTIR DO POVO

Ante-hontem, sai de casa, depois do almoço, afim de exercer o meu "sagrado direito" de cidadão eleitor. Fiz a viagem de bonde, como de costume. A uma certa altura dei uma risada. O cavalheiro que se encontrava ao meu lado, julgou no primeiro momento, que se tratasse de um maluco e, por isso, apenas para tranquillisal-o, expliquei:

— "Meu senhor, estou rindo, porque vou votar. O senhor não acha que é uma tolice um homem sair de casa, num domingo, para ir collocar uma cedula dentro da urna"?

— "O senhor tem razão. Eu resolvi não votar mais. Para que? O caso da Parahyba ahi está para provar que o voto é inutil".

Quiz então frisar:

"Sempre sustentei que todos os cidadãos, maiores de 21 annos, sabendo lêr e escrever têm o dever de votar. Mas, deante da situação que estamos presenciando, o comparecimento ás urnas é um trabalho perdido".

— Neste caso, por que o senhor vae votar?

— Vou votar, para que um amigo, que é candidato, o dr. Salles Filho, possa contar mais um voto, além dos muitos que vae ter. As condições do ultimo pleito federal, o derrotaram. E, assim, o voto de hoje, é uma obra de justa reparação. Uma de duas: ou elle vencerá, como é de justiça, ou será de novo derrotado. Mas, admittindo que seja eleito, não haverá nisso grande proveito para a collectividade, não por que elle não seja um legislador operoso, dedicado, estudioso, mas porque as assembléas legislativas no Brasil se tornaram coisas inuteis, inefficientes, desde que o Executivo Federal, o Executivo Estadual, o Executivo Municipal, tudo absorveram, numa obra tyrannica de absoluta annullação dos demais poderes. Assim, meu caro senhor, se o meu prestimoso amigo, dr. Salles Filho, tiver a maioria de votos, será intendente — mas não logrará vencer no Conselho, porque lá está a maioria, que, para servir ao "Deus" do Cattete, adora o "santo" da Prefeitura e não faz nada que possa contrariar a qualquer dos dois".

— "O que o sr. diz é a pura verdade. Chegou-se ao extremo da subserviencia, da alienação do direito de pensar"!

— "Mas vamos imaginar que os projectos de lei elaborados por um espirito estudioso e culto como o dr. Salles Filho, lograssem vencer os tres turnos da discussão. Seriam vetados pelo prefeito e os vetos approvados pelo Senado. Mais ainda. Uma lei estupida deu ao Poder Executivo do Municipio o direito de vétar parcialmente as leis do Conselho! Vétam-se artigos, vétam-se trechos, vétam-se palavras! As leis já saem do Conselho pessimamente redigidas. Calcule o senhor, depois do facão do véto, supprimindo palavras no meio de periodos?! A coisa se transforma num verdadeiro aleijão!

E' uma tristeza para homens que saibam portuguez, a leitura da legislação municipal, depois da instituição do véto parcial!

O bonde chegára ao ponto em que eu devia descer. Despedi-me do meu amavel vizinho.

Entreguei a minha carteira eleitoral ao presidente da secção eleitoral e minutos depois collocava na urna a minha cedula, com o nome do dr. Salles Filho.

Não cumprira um dever civico — porque neste momento o dever civico não é votar. Cumprira apenas um dever de lealdade, de solidariedade, de amizade. Nada mais.

Vi, porém, desde logo, que nem mesmo a victoria do sr. Salles Filho eu poderia esperar. Meu raciocinio foi este: se na minha secção, sempre concorrida, compareciam 92 eleitores (penso que depois de mim, que fui o 91 do livro de assignaturas, só entrou um eleitor) a causa do meu amigo estava perdida, ainda que todos aquelles votos fossem delle. Os eleitores da zona do triangulo não faltam. A disciplina é ferrea e, portanto, lá não se dá a abstenção. Para que a opposição pudesse enfrentar aquella barreira, seria necessario que nos districtos cá de baixo o eleitorado acorresse ás urnas. Tendo se dado a maior de todas as abstenções, teria, forçosamente, que predominar o voto da zona rural.

A população do Districto Federal derrotou o candidato Salles Filho?

Absolutamente não. A população do Districto Federal não toma mais a sério essa mystificação republicana que ahi está.

O povo carioca, altivo, digno, independente, convenceu-se de que o problema brasileiro não póde ser solucionado dentro dos quadros legaes e de que inutil se torna qualquer esforço para seleccionar a representação, desde que as minorias parlamentares são asphixiadas pelo despudor incrivel das maiorias, ao serviço de um governo de capadoçagem.

A ausencia do povo á eleição municipal é uma prova evidente de que já não crê nos recursos legaes.

CAMPOS DE MEDEIROS.

A VASSOURADA PRECISA

Se é verdade que os horizontes se desannuviaram, sómente, porque o illustre e heroico presidente sr. João Pessôa não foi deposto; porque está batendo os cangaceiros, correligionarios do sr. Pereira de Sousa;

Se, para o leader mineiro a Alliança Liberal "quer, apenas, que o presidente da Republica reconheça o impatriotismo do procedimento que vem mantendo, que respeite a autonomia da Parahyba e os direitos das demais autoridades federativas, mantendo-se dentro das normas traçadas pela Constituição;

"Se, não querem mais nada, ficam satisfeitos com isso";

Se a affirmação do sr. Antonio Carlos: "façamos a revolução antes que o povo a faça" estava condicionada á deposição, de facto, dos presidentes de Minas e Parahyba;

Se volta, novamente, a politica nacional a ser o seio de Abrahão, que sempre tem sido, quando se inaugura um novo governo, e todos querem concorrer a um dos postos de commando na administração publica;

Se continua a perseguição aos vencidos e a amnistia, depois de promettida, não é dada;

Se permanece a norma de governo de favoritismo ao servilismo;

Se confiam os liberaes na palavra do leader nº 1, esquecidos do apologo do feixe de varas, que, juntas, não pódem ser partidas, e separadas qualquer criança parte, e de que vencedor nesta pugna o grande João Pessôa ficará com um prestigio tal, que, a bem da tranquillidade da oligarchia paulista, terá de ser combatido pelo candidato do Zé Pereira;

Se pensam os chefes da Alliança Liberal ser possivel remediarem a situação do Brasil, desde que prestem o seu apoio ao governo;

Se a justiça continua a ser distribuida pelos actuaes juizes, pela forma porque tem sido;

Se entendem que só o que falta é vergonha;

Se, emfim, ensarilharam as armas e assignaram a paz, apenas o governo federal abandonando a sua conducta facciosa neste momento, e os alliados encerrando a campanha; então, o povo brasileiro só tem uma coisa a fazer para sair do pantanal em que está, que é appellar para a dignidade e o patriotismo do Exercito, para que reponha as coisas, no Brasil, nas condições em que estavam no dia em que foi proclamada a Republica, de moralidade, justiça e facilidade de vida, em que a libra esterlina valia cinco vezes menos do que hoje, com a taxa vilissima em que foi fixado o cambio.

E se o Exercito falhar á Nação, invés de aos politicos que nos levaram á ruina, por entender, com elles, que, depois de ter feio a independencia do Brasil; de ter determinado e apressado a abolição, não se prestando os seus officiaes ao papel de capitães de matto, negando-se a cumprir as ordens de aprisionarem os escravos fugidos das fazendas, o que era um pouco menos do que matar quem não estiver com o Zé Pereira; de ter feito a Republica, que, com seu consentimento, tem sido deturpada, desmoralizada, acanalhada, não póde mais ter opinião, e obrigado a cumprir as ordens, sem indagar da sua legalidade; não tem mais direitos e tão sómente deveres, dos quaes o principal é montar guarda aos palacios, ás posições e ás pessoas dos politicos da oligarchia que se constituiu com a sua protecção;

Se o povo fôr abandonado pelos cidadãos fardados, que lhe deviam e devem defender o direito e a liberdade; então, que quem tem brio, amor a esta Patria, digna de melhor sorte, não teme a luta e prefere a morte á escravidão, se resolva a dar e dê a vassourada precisa, varrendo do scenario politico, o lixo todo que o emporcalha.

ALMIR FERREIRA

TOPICOS DO "DIARIO"

O TEMPO

Previsões para o periodo de 18 horas de hontem, ás 18 horas de hoje

Districto Federal e Nictheroy — Tempo: bom, com possivel augmento de nebulosidade. Nevoeiro pela manhã. Temperatura: estavel. Ventos: variaveis.

Estado do Rio de Janeiro — Tempo: bom, com possivel augmento de nebulosidade. Nevoeiro pela manhã. Temperatura: estavel.

Estados do Sul — Tempo: bom, passando a instavel, em São Paulo e instavel nos demais Estados; chuvas. Temperatura: estavel. Ventos: variaveis, predominando os de suéste a nordeste, frescos por vezes.

Synopse do tempo occorrido no Districto Federal, de 15 horas de hontem, ás 15 horas de hoje

O tempo foi bom todo o periodo. A temperatura manteve-se estavel. As medias das temperaturas extremas registradas nos postos do Districto Federal, foram: maxima 29.9 e minima 16.2 e as temperaturas do Observatorio Meteorologico da Avenida das Nações, foram: maxima 27.5 e minima 16.2, respectivamente, observadas ás 13 horas e 45 minutos e ás 6 horas e 10 minutos. Os ventos sopraram do quadrante norte, com a componente léste (W); fracos.

SERVIÇO ESPECIAL PARA O TRAJECTO RODOVIARIO RIO-S. PAULO

Previsão para o periodo de 18 horas de hontem, ás 18 horas de hoje

Tempo: bom, com possivel augmento de nebulosidade no Estado do Rio e bom, passando a instavel, no Estado de São Paulo. Temperatura: estavel. Ventos: variaveis.

A falta dagua

Dentre os mais relevantes problemas que nos assoberbam, releva salientar o do abastecimento dagua.

Em todos os bairros da cidade, exceptuando-se o da Gloria, onde a agua jorra em abundancia, dos elegantes chafarizes, que o sr. Prado Junior fez construir naquella praça ajardinada, sente-se a falta do precioso liquido, allegando uns o seu desperdicio pela falta de hydrometros, outros, a sua escassez pelo retardamento das chuvas e consequente esgotamento dos mananciaes abastecedores.

Uns e outros têm razão. Se de um lado observamos o gasto excessivo dagua, cumpre concordar, tambem, com o esgotamento dos mananciaes, que, mesmo em tempo de chuvas normaes, seriam insufficientes para supprir a uma população de 2 milhões de habitantes.

O que se torna necessario, não é a economia desse liquido, o que em quasi nada altera a crise que atravessamos, e sim, uma revisão completa, não só dos canos adductores e distribuidores, como, tambem, proceder-se a novas captações que viessem augmentar o volume do liquido a distribuir.

Ha mais de 25 annos que não se cogita, entre nós, de modificar a rêde de distribuição, que, desde esse tempo, quando a população da cidade era, apenas, de 800 mil almas, é a mesma. Ora, se a população triplicou em numero, nada mais justo e necessario, que o augmento da rêde nessa mesma proporção, tanto mais, quanto, o desenvolvimento commercial e industrial acha-se, no minimo, decuplicado, e é justamente nesses estabelecimentos que maior quantidade dagua é consumida.

Os governos, quer federal, quer municipal, não estão isentos de culpa pela escassez da agua; o primeiro, por não ter cogitado de novas captações e melhor distribuição, embora para isso dispendesse sommas consideraveis, e o segundo, pelo esbanjamento, que, diariamente faz, despendendo milhares e milhares de litros nos chafarizes ultra-chics, que construiu nos jardins da avenida Beira-Mar.

O futuro Ministerio

Corre, em São Paulo, que o Ministerio do sr. Julio Prestes, se o sr. Julio Prestes fosse presidente, seria o seguinte:

presidente, seria o seguinte:

Guerra, Teixeira de Freitas; Marinha, Julio de Noronha; Fazenda, Altino Arantes; Agricultura, Fernando Costa; Viação, Sampaio Corrêa; Exterior, Octavio Mangabeira e Justiça, Vianna do Castello.

O prefeito seria o sr. Pires do Rio, o chefe de policia, o dr. Armando Ferreira da Rosa.

Abiscoitariam logares de directores: da Estrada de Ferro, Luiz Carlos; do Lloyd Brasileiro, Veiga Miranda; do Telegrapho, A. Penido e dos Correios, Clodomiro Pereira da Silva.

No caso que fosse escolhido o dr. Fernando Costa para successor do sr. Julio Prestes, em S. Paulo, o ministro da Agricultura seria o sr. Veiga Miranda.

Uma blague vermelha

Um vespertino de hontem, fez uma bella "blague" com a população carioca: — publicou pagina inteira sobre a revolução que vae estourar, dentro de poucas horas, em Minas. O vespertino sabe de coisas extraordinarias! O chefão do barulho é o sr. Antonio Carlos; o commandante da tropa é o general Juarez Tavora, que está (tambem é o vespertino que diz) em Juiz de Fóra.

O "deputado" concentrista Frederico Campos, em entrevista, confirma toda a "blague".

O caso não é para brincadeira, como se vê. São 7.000 homens que vão entrar, de bandeira vermelha, no Rio de Janeiro, para depôr o sr. Washington Luis!

E' provavel que hoje o vespertino diga qual será a Junta Governativa, o ministerio, os governadores dos Estados e que logar vae ser reservado para o sr. Julio Prestes, que bem poderia ser aproveitado como embaixador, por exemplo: na Russia.

A desfaçatez de certos politicos

A proposito da successão senatorial de Santa Catharina, na vaga occorrida com o fallecimento do sr. general Felippe Schmidt, provámos, ha dias, que o sr. Adolpho Konder renunciára o cargo de presidente desse Estado em 14 de maio, antedatando para 8 do alludido mez o officio no qual communicára a sua resolução de candidatar-se ao cargo de senador, ainda em vida do sr. Schmidt, que só falleceu no dia 9.

Ha annos, e já vão longe, occorreu, na administração dos Correios do Espirito Santo, um caso, que demonstrará o que eram e o que são os homens publicos de hoje. Achava-se gravemente enfermo um carteiro e alguem foi ao administrador dos Correios pedir a sua inclusão, quando se desse a vaga.

E a resposta do administrador foi a seguinte: "Puxe daqui para fóra, seu patife! Como vem você pedir o logar de quem ainda está vivo?!" Oh! tempora! oh! mores!

Hoje, os grandes homens da Nação candidatam-se a cargos ainda pagos a outros!!

A desfaçatez raia pela inverosimilhança!

O presidente da Assembléa Legislativa, sr. Accacio Soares Morreira, o homem do bico de penna, nas eleições do Tubarão, Orleans, Jaguaruna, etc., do sul do Estado, na eleição de 1º de março, e candidato official á vice-presidencia do Estado, teve, tambem, o desplante de antedatar a communicação da renuncia do sr. Adolpho Konder ao presidente do Estado...

Lá está, no "Republica", de 16 de maio, a publicação, na integra, do officio: "Florianopolis, 9 de maio de 1930. Tenho a ALTA (o chefe de um poder, que deveria ser o mais alto, assim se dirige ao outro!) honra de communicar a v. ex., para os effeitos de direito, que, por officio datado de hontem, dirigido ao presidente da Assembléa Legislativa, o sr. dr. Adolpho Konder renunciou o cargo de presidente do Estado........".

O palacio da Assembléa fica, no maximo, a uns 350 metros de distancia do edificio onde é impresso o orgão official, e este, que foi editado nos dias 10, 11, 12, 13 e 15 de maio, sómente no dia 16 do referido mez fez tal publicação!

O sr. Fulvio Aducci já inha sido escolhido para futuro presidente; por consequencia, era o sol que vem raiando: a elle, facto tão conspicuo, não poderia ter communicação demorada. Pois, no mesmo jornal "Republica", de 16 de maio, lá está o seguinte telegramma do sr. Fulvio Aducci: "Rio, 14. (dirigido ao actual presidente do Estado, dr. Bulcão Vianna) — Agradeço ao prezado amigo a communicação que me fez em nome da Commissão Directora, de ter esta indicado para preencher a vaga deixada pelo saudoso senador Felippe Schmidt, O NOME do nosso amigo, dr. Adolpho Konder.....".

Porque o sr. Aducci levou, desde 8 a 14, para accusar a communicação?!

Qual! Uma onda de caradurismo passa, como as de frio e de calor, pelos nossos politicantes! Triste época!

NOTAS POLITICAS

O SR. MADUREIRA PINHO E O SEU "ESCASSO" BOTA-FÓRA

Regressou, pelo "Arlanza", para Bahia, o sr. Madureira Pinho, secretario de Segurança Publica daquelle Estado, que viéra a esta capital tratar do caso da successão do sr. Vital Soares.

Cumprida a sua missão, isto é, resolvida, de accordo com a vontade do sr. Washington Luis, a questão politica da Bahia, s. s. não quiz por mais tempo permanecer no Rio...

Até ahi, porém, tudo muito bem. Ha, no emtanto, um facto que merece registro especial: — Ao bota-fóra do sr. Madureira, ao contrario do desembarque, poucos politicos compareceram.

Teriam os bahianos ficado decepcionados com a "escolha" do sr. Pedro Lago?

Não sabemos. Por isso, deixamos os commentarios para os conhecedores da situação...

* * *

A SUCCESSÃO SERGIPANA

O caso da successão de Sergipe parece que ficou, finalmente, resolvido. Os srs. Manoel Dantas e Gilberto Amado resolveram não transigir em nenhum ponto com os adversarios. O candidato será mesmo o sr. Leandro Maciel.

Póde-se dizer, pois, que o sr. Washington Luis engoliu o "caroço"...

* * *

O SECRETARIO DA PRESIDENCIA DO RIO GRANDE ENCONTRA-SE NO RIO

PORTO ALEGRE, 23 — (DTM) — Affirma-se, aqui, que o sr. João Pinto, secretario da presidencia do Rio Grande do Sul, encontra-se no Rio de Janeiro, em missão politica como enviado especial do sr. Getulio Vargas e do sr. Borges de Medeiros.

Adeanta-se que essa missão se prende ao caso da Parahyba.

* * *

SENADOR ARTHUR BERNARDES

BELLO HORIZONTE, 23 — (DTM) — Dizem de Viçosa, que o senador Arthur Bernardes, apresenta sensiveis melhoras em seu estado de saude.

Logo que estiver completamente restabelecido, s. ex. partirá para o Rio de Janeiro.

* * *

REFORMA DA CONSTITUIÇÃO ALAGOANA

MACEIO', 23 — (DTM) — O projecto de reforma da Constituição de Alagoas, apresentado, sexta-feira ultima, á Camara, por 23 deputados, foi amplamente justificado, da tribuna, pelo leader governista, sr. Lima Junior.

Em seguida, foi aquella proposição encaminhada á commissão especial, que terá de dar parecer sobre a reforma. Essa commissão é constituida dos deputados, srs. Lima Junior, Guédes de Miranda, Ernesto Lopes, Alfredo Olticica e Antonio Machado.

O deputado Guédes de Miranda enalteceu os termos da reforma, que julga attender aos reclamos e conveniencias da administração publica, aproveitando o ensejo para pôr em relevo a actuação do actual leader, sr. Lima Junior, e dos membros da mesa, que tem sabido conduzir, com habilidade e rara intelligencia, os trabalhos legislativos.

O deputado Isidro Vasconcellos associou-se a essas homenagens, agradecendo o sr. Lima Junior, que proferiu vibrante e enternecido discurso, tributando o testemunho do seu apreço pessoal e da mesa pela collaboração de seus pares.

* * *

SUCCESSÃO PRESIDENCIAL SERGIPANA

ARACAJU', 23 — (DTM) — Os colligados sergipanos, por seus chefes mais autorizados, aqui, contestam que tenham dado seu apoio até este instante, á candidatura do deputado Leandro Maciel á presidencia do Estado, declarando que irão ás urnas, com um candidato de reacção.

RESPOSTAS... A PREMIO

Recebemos, de "um assiduo leitor", as seguintes respostas ao questionario de domingo:

1º — Que nome deve ser dado á falação do "senador" de Princeza?

— Diarrhéa buccal.

2º — Por que não quer o governo intervir na "Parahyba"?

— Por que diz o sr. Washington Luis que foi com muitas curvaturas e esforços que conseguiu ir "para riba"...

3º — Qual o criterio politico adoptado para a escolha do sr. Pedro Lago?

— Das aguas estagnadas da politica nacional, o "lago" é um symbolo.

4º — Por que o sr. Simões Filho não raspou as barbas, depois que foi bigodeado pelo cavaignac, na successão bahiana?

— Pelo exemplo orientador do Irineu, que, com barbas, perdeu tudo, ficando só o dinheiro numa carcassa velha.

5º — Qual o caroço que está impedindo a solução do caso presidencial de Sergipe?

Tirem o caroço que existe na cadeira presidencial de Sergipe e nenhum outro caroço entupirá o esgoto da politica daquelle Estado.

6º — Quando será o dia das declarações do deputado Berbert de Castro, sobre aquellas famosas historias do Banco do Brasil?

— O dia em que o sr. Pereira Lobo sommar certo, o sr. Irineu não gostar de dinheiro e o sr. Washington for valente devéras.

7º — Qual a razão por que o sr. Aristides Rocha é tão governista?

— Esse "tão" é demais. O Aristides é simplesmente governista. E diz que é coherente: já jurou que jámais será opportunista, haja o que houver, pois não tem culpa que os governos mudem — elle é que não muda.

8º — Por que o sr. Rego Barros sóbe todos os dias as ruas montanhosas de Santa Thereza?

— Francamente, não sei. Mas, adivinho. Do alto, se póde contemplar melhor os horizontes... E, "quem anda aos porcos, tudo lhe ronca"...

9º — Qual o criterio adoptado para a escolha do senador Celso para relatar o caso de "Princeza"?

— E' que elle sempre viveu como um "principe".

10º — Por que o sr. Irineu Machado faz questão de pertencer á Comissão de Finanças?

Por patriotismo. Economia ferrea... Parcimonia nos gastos... Guerra aos officiaes do mesmo officio...

11º — Quaes as virtudes do sr. Costa Rego para ser guindado a chefe da terra do Sururú?

— Muitas. A da "coherencia". Opposicionista que foi no jornal, e governista na Camara. "Coragem": ter demonstrado, longamente, que o seu governo foi "liberalissimo" e os jornaes da opposição se fecharam, naturalmente, sem violencia alguma.

Para elle, as "idéas" mudam como o clima em Alagôas, os "seus" deputados devem ser sempre reconhecidos, por terem "maioria" de votos, e na Parahyba, os do Zé Pereira, por terem a "minoria" desses votos. Um homem assim, vae mais alto que o Zeppelin!

12º — Por que o sr. Azeredo consegue ser sempre reeleito vice-presidente do Senado?

— Pela mesma razão por que nunca perde em jogo algum...

Pois se elle só ataca quem está no chão!

O certamen nautico de ante-hontem marcou um lindo acontecimento para o sport carioca

OS VICTORIOSOS DA REGATA

Damos, a seguir, as classificações obtidas pelos concurrentes á regata do Club Internacional:

C. R. Vasco da Gama — Sete victorias, quatro segundos logares e um terceiro. Venceu o classico "Conselho Municipal" e o pareo de honra "Diario da Noite". Conseguiu duas duplas. Duas medalhas de ouro, cinco de prata e quatro de bronze.

C. R. Guanabara — Dois primeiros logares, dois segundos e dois terceiros. Duas medalhas de prata e duas de bronze.

C. de Natação e Regatas — Duas victorias, um segundo e um terceiro logares. Taça da prova classica "Paulo de Frontin", uma medalha de ouro desta prova, outra do pareo de honra "16 de Setembro", e uma de bronze.

C. R. do Flamengo — Um primeiro logar, duas classificações em 2º e duas em 3º, com uma medalha de prata e duas de bronze.

C. Internacional de Regatas — Uma victoria no pareo de honra do seu nome e tres collocações em terceiro. Uma medalha de ouro.

C. R. Tiêté (S. Paulo) — Uma victoria, com medalha de prata, no unico pareo que disputou.

C. R. Botafogo — Tres segundos logares e um terceiro. Tres medalhas de bronze.

G. R. Gragoatá — Uma classificação em 2º e outra em 3º. Uma medalha de bronze.

C. R. Boqueirão do Passeio — Idem, idem, idem.

C. R. São Christovão — Uma terceira collocação.

Regimento Naval — Uma victoria e um segundo logar — Medalhas de prata e de bronze.

Defesa Minada — Um 1º logar, com medalha de prata.

C. T. Rio Grande do Norte — Uma collocação em 2º, com medalha de bronze.

Flotilha de Submersiveis e C. T. Amazonas — Uma classificação em terceiro logar, cada um.

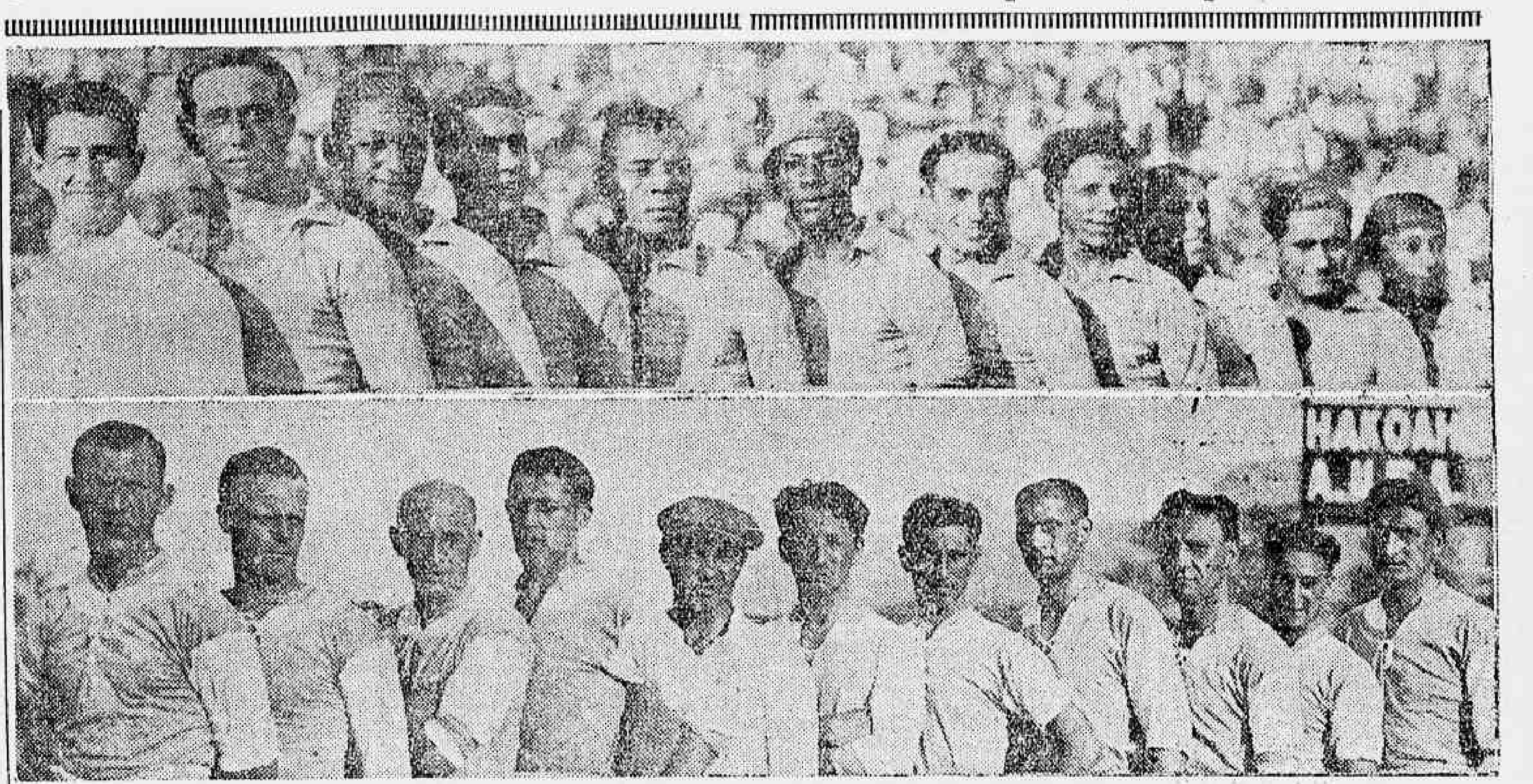

Ao alto: O conjunto... C... de jogadores cariocas, que, sem um treino em conjunto, venceu o famoso Hakoah, por 2 a 0. Os nossos não podiam fazer feio, mesmo estando os teams A e B treinando em Nictheroy... Em baixo: O team do Hakoah All Stars, o famoso conjunto de profissionaes norte-americanos israelitas que estreou em nossa cidade, perdendo para um team... C... de cariocas

O SCRATCH "C", DA AMEA, DERROTOU O FAMOSO HAKOAH: 2-0

O quadro nova-yorkino composto somente de campeões hungaros que nos visita actualmente, foi derrotado ante-hontem por um scratch que a Amea escalou na ante-vespera do jogo, quando nem um dia tinha para treino.

A victoria que os nossos rapazes conquistaram sobre um quadro que vinha precedido de fama invulgar e que fôra batido pelos "famosos" campeões do paiz visinho por 3 x 1, na sua estréa no nosso continente, foi mera victoria sobre estrangeiros que tanto estamos acostumados.

Foi mais significativa.

Conquistou-a um quadro que pode ser chamado de "C", pois que os nossos principaes elementos estavam treinando no "A" e "B".

Deixa de ser banal para ser estrondosa. E por 2 x 0!...

O quadro americano é quasi a mesma cousa que os demais estrangeiros que nos têm visitado. Seu jogo foi todo de defensiva, tendo sido raros os seus ataques. São lerdos, sem shoot e com a technica que tem custado senão revezes em nossa terra.

E' um conjunto homogeneo á sua moda e não é adversario dos sul-americanos.

Os cariocas, os valentes e briozos rapazes que defenderam o nossa Brasil, actuaram esplendidamente.

O maior factor da nossa victoria foi a linha media. Seus componentes desempenharam-se magnificamente de sua missão.

O trio final esteve firme. Apenas Helcio falhou ás vezes.

No ataque a figura de Alfredo que reappareceu, esteve em plano superior e Paschoal secundou-o.

Os demais componentes agiram bem, cavando muito e com ardor.

Entretanto, todos falharam regularmente nos arremates e se não fôra isso, o score teria sido enorme.

Como arbitro serviu o sr. Diogo Rangel.

Sua actuação foi boa.

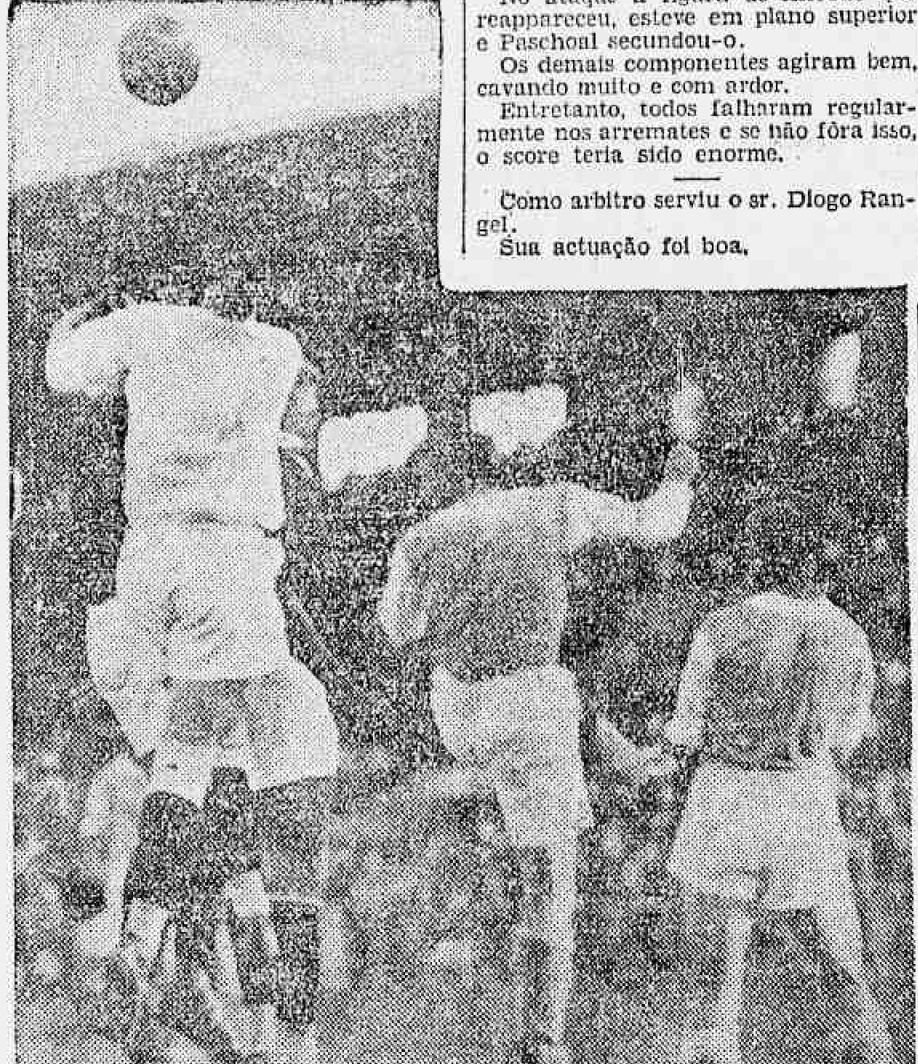

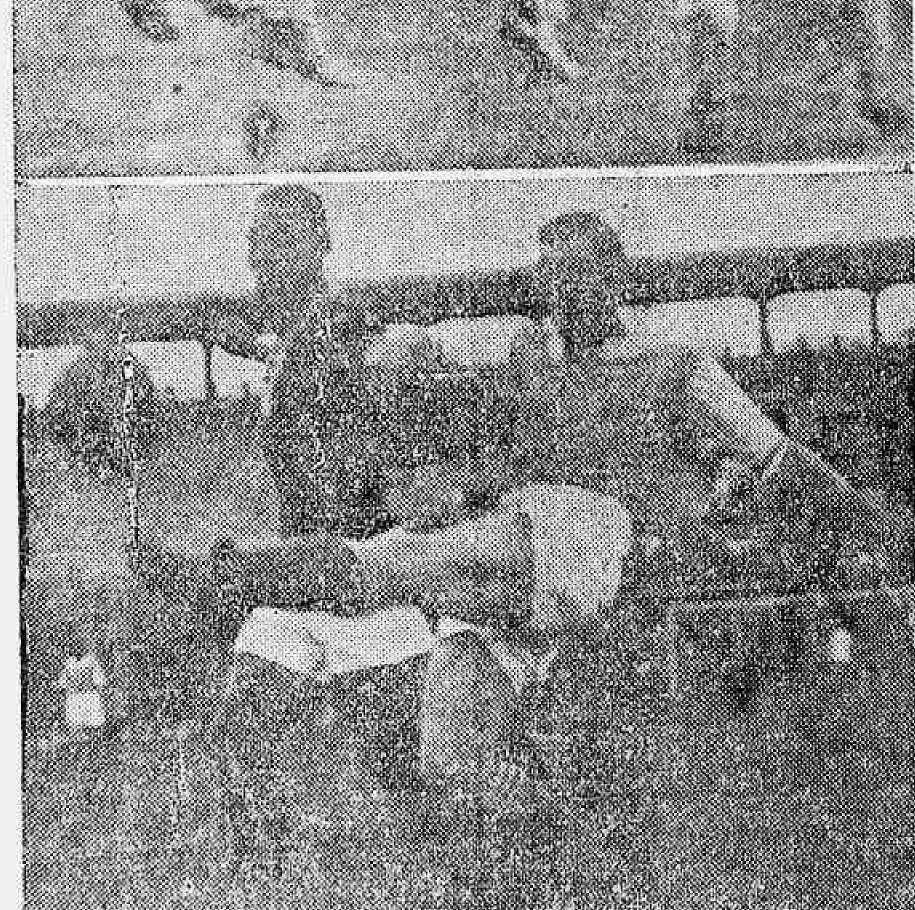

Ao alto: Ladislão fez admirar os visitantes, com a violencia de seus arremates. Aqui vae o forward banguense, em arremettida, a tomar o bolão do center-half norte-americano. Em baixo: Joel fez boas defesas, contra os israelitas hungaroamericanos. Eil-o numa dellas e muito linda, aliás

A regata do Club Internacional em Homenagem á Imprensa

O VASCO DA GAMA FOI O SEU GRANDE HEROE, GANHANDO METADE DO PROGRAMMA — OS CLASSICOS DO DIA FORAM LEVANTADOS POR ESSE CLUB E O NATAÇÃO E REGATAS — O PAREO "DIARIO CARIOCA" TEVE POR VENCEDOR, AINDA, O GREMIO VASCAINO

A regata de ante-hontem, á tarde, na enseada de Botafogo, promovida pelo glorioso Club Internacional de Regatas, em homenagem á imprensa, logrou um exito brilhantissimo.

Dentro de uma tarde maravilhosa, num meio dum enthusiasmo enorme, com lutas magnificas, a attestar as "performances" dos nossos remadores, esse certamen nautico marcou um legitimo, um lindo acontecimento na vida sportiva do Rio de Janeiro.

O proggramma foi cumprido com aquella ordem e disciplina que a benemerita Federação Brasileira do Remo sabe imprimir aos seus certamens nauticos.

A assistencia foi numerosa, interessando-se vivamente pelas pugnas daquella sadia rapaziada dos clubs federados. O varandin central, assim como os lateraes, do pavilhão de regatas, ficaram cheios de um publico numeroso e escolhido, vendo-se na tribuna de honra o representante do prefeito do Districto Federal, o almirante José Maria Penido, o presidente da Liga da Marinha e altas autoridades sportivas.

A bordo do "Commandante Vasconcellos", com os socios do Grupo da Bola Verde, filiado ao C. R. Boqueirão do Passeio, a matinée dansante esteve animadissima.

O desfile das lanchas-automoveis realizado, num dos intervallos da regata, pelo Fluminense Yacht Club, em honra ao Internacional e á Federação, causou a mais agradavel impressão.

O aspecto sportivo esteve magnifico, registrando-se pareos bem disputados, com desfechos electrizantes.

O grande heroe do dia foi o Vasco da Gama, que levantou 7 pareos dos 14 reservados aos clubs federados.

O gremio da Cruz de Malta venceu, pois a metade do programma da regata, contando-se, entre seus triumphos, o classico "Conselho Municipal", um pareo de honra, e a prova que trazia o nome do DIARIO CARIOCA, com a sua efficiente dupla Adamor Pinho x Erico Barreto.

O classico "Paulo de Frontin" foi ganho, lindamente, pelo Natação e Regatas, que teve uma actuação brilhante, vencendo ainda o pareo de honra "16 de Setembro".

O Vasco, porém, não desmentindo os seus fóros de leader do nosso remo, foi o grande victorioso do certamen, pois, vencendo a metade da regata, ainda obteve quatro collocações em segundo logar, sendo que em duas provas levantou uma dupla.

Os sete pareos restantes ficaram divididos pelo Guanabara, que logrou duas victorias (uma das quaes notavel, por ser obtida por M. Tomassini contra Rebello Junior); pelo Natação e Regatas, que fez uma brilhante figura, levantando o classico "Paulo de Frontin" e uma prova de honra; pelo club promotor da regata, que sustentou galhardamente o seu pareo de honra "Club Internacional de Regatas"; pelo Tieté, da Federação Paulista, cujos campeões brasileiros Lourival e Herbsch Junior, confirmaram facilmente seu triumpho contra os mesmos adversarios cariocas da regata nacional; e pelo Flamengo, que foi o vencedor do pareo de abertura da regata.

Ha ainda a merecer uma referencia o concurso da Liga da Marinha, que disputou, no meio de grande animação da nossa marinhagem e do publico, duas renhidas provas, numa das quaes as guarnições rubras do Regimento Naval obtiveram o 1º e 2º logares.

A regata, que teve a abrilhantal-a o desfile duma flotilha de barcos-automoveis do Fluminense Yacht Club, foi, em summa, uma reunião magnifica do sport nautico metropolitano.

O Internacional está de parabens pelo lindo successo da regata em homenagem á imprensa.

Estão de parabens todo o sport nautico e a sua incansavel dirigente, por mais essa etapa brilhante marcada na regata de ante-hontem.

O RESULTADO GERAL

O resultado geral da regata foi o seguinte:

1º pareo — Yoles-franches a 2 — Estreantes — 1º, "Irany", do Flamengo, em 4,41; 2º — "Judex", do Natação, em 4,51 3|5; 3º — "Cir", do Internacional.

A guarnição vencedora fez bella corrida, tendo demonstrado optima remada em todo percurso.

2º pareo — DIARIO CARIOCA — Double-sculls — Juniors — 1º — "Infante", do Vasco da Gama, em 4,03; "Pollux II", em 4,11 4|5; e 3º "Savoia", do G. R. Gragoatá.

Foi renhido o desenrolar do pareo. O vencedor correu sempre na frente.

3º pareo — Skiffs-Seniors — 1º — "Kacy", do Guanabara, em 9,26 2|5, remado por Mario Tomassini; 2º — "Altair", do Boqueirão do Passeio, tripulado por Francisco G. Marinho, em 10,01 4|5.

Os dois concurrentes vascainos arvoraram um nos 200 metros e o outro nos 1.000, sendo nesta distancia, o conhecido remador Antonio R. Junior. "Miralos", do Boqueirão do Passeio, tambem arvorou. A victoria do remador guanabarino evidenciou ser o mesmo ainda optimo elemento.

4º pareo — Yoles-franches a 2 — Novissimos — Honra — 1º, "Judex", do Natação e Regatas; 2º — "Irany", do Flamengo, e 3º "Ciumento", do Internacional.

O tempo não foi tomado. Foi muito apreciada a remada da guarnição vencedora.

5º Pareo — Yoles-giggs a 2 — Juniors — 1º —"Tuyuty", do Internacional, em 4' 19" 3|5; 2º — "Italo", do Gragoatá, em 4' 26" 3|5, e 3º "Zaire", do Vasco da Gama.

O vencedor chegou distanciado.

6º Pareo — Yoles-franches a 4 — Estreantes — 1º — "Alcyon", do Vasco da Gama, em 4' 06" 2|5; 2º — Greenhalgh, do Vasco da Gama, em 4' 10" 3|5; 3º — "Alberto", do Internacional.

As guarnições vascainas demonstraram, em todo percurso, melhor preparo que as adversarias.

7º Pareo — Classico "Conselho Municipal" — Seniors — Doubble-skiffs — 1º — "São Januario", do Vasco da Gama, em 7' 53" 2|5; 3º — "Mimi", do Boqueirão do Passeio.

Foi facil a victoria do conjunto da Cruz de Malta, tendo chegado distanciado.

8º Pareo — Liga de Sports da Marinha — Escaleres a 6 — Estreantes e novissimos — 2ª divisão — 1º — Base Minada; 2º — Rio G. do Norte; 3º — Amazonas.

9º Pareo — Canóes — Juniors — Honra — 1º — "Lia", do Vasco da Gama, 4' 25", remado por Adamor P. Gonçalves; 2º — "Coaty", do Guanabara, em 4' 29", tripulado por Georges Silva; 3º — "Dudú", do Boqueirão do Passeio.

O vencedor fez linda corrida. Alcançou as balisas de chegada bem distanciado.

10º Pareo — Classico "Paulo de Frontin" — Yoles-franches a 4 — Novissimos — 1º — "13 de Dezembro", do Natação e Regatas, em 3' 55" 2|5; 2º — "Alcyon", do Vasco da Gama, em 3' 57" 4|5; e 3º, "Yara", do Guanabara.

O desenrolar deste pareo empolgou a assistencia. A chegada foi renhida.

11º pareo — Seniors — Outtriggers a 4 — 1º — "Lusiadas", do Vasco da Gama, em 8' 25" 2|5; 2º — "Zambeze", do Vasco da Gama, em 8' 43" 4|5, e 3º, Guanabarino, do Guanabara.

12º pareo — Yoles a 8 — Estreantes — 1º — "Pereira Passos", do Vasco da Gama, em 3' 45 3|5; 2º — Stella Solitaria, do Guanabara, em 3' 48; 3º — Atlantico, do Natação e Ragatas.

O Guanabara perdeu a ponta, nas ultimas remadas.

13º pareo — "Yoles-gigs a 4 — Juniors — 1º — "Riedlinger", do Guanabara, em 3' 52 4|5; 2º—"Ruth", do Vasco da Gama, em 3' 54" e 3º, "Sirius", do Botafogo.

O vencedor correu sempre na frente e fez boa chegada.

14º Pareo — Liga de Sports da Marinha — Escaleres a 12 remos — 1ª divisão — Estreantes e novissimos — 1º e 2º logares, escaleres do Regimento Naval, em 4' 39 e 4'46 2|5.

15º Pareo — Out-riggers a 2 — Seniors — 1º — "Excelsior", do C. R. Tieté (S. Paulo), em 4' 23 2|5"; patrão, Renato S. Mendonça; remadores: Lourival O. Reis e Theophilo H. Junior; 2º — "Albena", do Botafogo, em 4' 36; patrão, Newton Pereira Reis; remadores: Oscar B. Teixeira e Marino Tolentino; 3º — "Marcilio", do Vasco da Gama.

O vencedor confirmou a bella victoria conquistada no Campeonato Brasileiro ultimamente realizado.

16ª Prova — Yoles-franches a 8 — Novissimos — 1º — "Pereira Passos", do Vasco da Gama, em 3' 40"; 2º — "Aymoré", do Flamengo, em 3' 45" e 3º — "Juruá", do São Christovão

OS VENCEDORES DA PROVA "DIARIO CARIOCA"

Como dissemos acima, a 2ª prova da regata do Internacional, que tinha o nome deste jornal, foi ganha pelo C. R. Vasco da Gama.

Conquistou esse lindo triumpho a seguinte équipe de vascainos:

Double-scull "Infante" — Remadores: Adamor Pinho Gonçalves e Erico Barreto.

ATHLETISMO

A "Taça Alvaro Ribeiro" foi brilhantemente reconquistada pelo seu instituidor: o Club de Regatas Tieté, que marcou um novo record brasileiro

Foi disputada domingo p. passado, em S. Paulo, a "Taça Alvaro de Oliveira Ribeiro", que o Tieté, no anno de 1929, instituiu em benemerita lembrança do optimo "sprinter" e leal desportista que foi aquelle grande athleta brasileiro.

Segundo o seu regulamento, o bello trophéo nunca será de posse definitiva a nenhum vencedor, perpetuando assim, a lembrança de Alvaro Ribeiro, que, na pratica desportiva, como na vida publica, sempre se conduziu de maneira, não só elogiavel, mas sempre citada como um exemplo.

Alvaro Ribeiro, formado em medicina, rico, levado por irresistivel vocação, em viagem pela Europa tomou habitos sacerdotaes, entrando para o convento de Namur, na Belgica, onde está ha tres annos.

Foi, a competição de domingo, a 2ª da série e a turma de seu instituidor, o Tieté, venceu-a brilhantemente, marcando um novo "record" brasileiro para os 4 x 400 metros, com o tempo de 3',23" 2|5.

No anno de 1929, foram concurrentes: o Germania, o Tieté, o Paulistano, o Flamengo e o Fluminense.

A turma do Germania venceu a 1ª disputa, no tempo de 3',29" 2|5.

A turma vencedora era composta de Harling, Laudor, Stingelin e Die Gerner.

Este anno, concorreram as turmas acima, mais o Vasco da Gama, do Rio e menos a do Fluminense.

Estavam ellas assim constituidas:

Vencedor: Tieté — Campos, Joviro Foz, Germano Naschold e Domingos Puglisi.

2º — C. R. Flamengo — G. Primo, Iberê Reis, L. Jamacarú e Carlos Reis.

3º — Germania — Harling, Sandor, Stingelin e Gerner.

4º — Vasco — Porto Maria, M. Brito, M. Marques e J. Xavier.

5º — Paulistano — M. Feria, Ballario, Gerad e Paullucci.

A turma vencedora correu sempre na frente, desde o principiar da prova.

O tempo conseguido, mostra a excellencia de seus componentes, baixando o "record" nacional de quasi quatro segundos.

O Flamengo chegou em 2º, a 15 metros do 1º e o Vasco da Gama, tido como grande favorito, fracassou lamentavelmente.

A turma vencedora teve em Joviro Foz, que foi um grande companheiro de Alvaro Ribeiro e em Puglese, seus maiores factores da victoria, os dois outros, porém, foram tambem muitos bons. Ao Tieté, um caloroso parabens!

FORMIDAVEL O RESULTADO DO TRADICIONAL SORTEIO DE S. JOÃO DA

LOTERIA FEDERAL

Como nos annos anteriores, a procura de bilhetes do sorteio de São João, da popular e benemerita LOTERIA FEDERAL, constituiu um facto digno de registro. Desde muito cedo não havia mais um só bilhete á venda.

Toda emissão vendida. Isto diz bem alto do conceito que é tida a LOTERIA FEDERAL. Foram distribuidos 10687 premios, e os contemplados attingem a mais de 30 mil.

1.º SORTEIO — 100 CONTOS — N.º 40031, vendido em Recife. 2.º premio, 10 CONTOS, n.º 39222, vendido na Capital.

2.º SORTEIO — 100 CONTOS — N.º 94774, vendido em São Paulo. 2.º premio, 15 CONTOS, n.º 21088, vendido em Bauru', (São Paulo). 3.º premio, 10 CONTOS, n.º 45808, vendido em São Paulo.

3.º SORTEIO — 200 CONTOS — N.º 59011, vendido em Recife. 2.º premio, 20 CONTOS, n.º 78756, em São Paulo. 3.º premio, n.º 51674, 1|2 em Juiz de Fóra e 1|2 em São Paulo.

Os nomes dos felizes possuidores dos bilhetes premiados serão publicados logo que se apresentem para o recebimento dos premios.

VERDADE E SEGURANÇA
— SO' NA —
LOTERIA FEDERAL

Os cariocas, numa demonstração de seu grande valor, abateram com o scratch "C" o famoso conjuncto do Hakoah All Stars

A reunião de ante-hontem no Hippodromo do Itamaraty

Jockey-Club

Damos, abaixo, o programma completo para a reunião de domingo, no Hippodromo Brasileiro, com as respectivas chaves:

1.º pareo — Classico "Barão de Piracicaba" — 1.200 metros — 10:000$000 e 2:000$000.

Chave	N.	Animal	Kls.
	1	Velasquez	53
	2	Valois	53
	3	Jaçatuba	53
	4	Vevey	56
	"	Vendôme	51
	"	Vandyck	53

2.º pareo — "Rouleuse" — 1.200 metros — 4:000$ e 800$000.

Chave	N.	Animal	Kls.
1	1	Epinard	51
	2	Sei Lá	51
2	3	Petulante	51
	4	Danella	49
	5	Aldeano	51
3	6	Téa Service	51
	7	Turyassu'	49
	8	Zelinda	49
4	9	Warlock	51
	10	Avila	49
	11	Adios Amigo	53

3.º pareo — "Leviathan" — 1.200 metros — 5:000$ e 1:000$000.

Chave	N.	Animal	Kls.
1	1	Ibamirim	53
	2	Juruá	53
2	3	Cartier	53
	"	Ambolé	53
	4	Cremente	51
3	5	Vauban	53
	"	Victoria	51
	6	Verbena	51
4	7	Yearling	53
	"	Yaçá	51
	8	Gavea	51

4.º pareo — "Oceano" — 1.600 metros — 4:000$ e 800$000.

Chave	N.	Animal	Kls.
1	1	Lombardo	48
	2	Hindu'	54
	3	Sunára	58
	4	Tieté	51
2	5	M. Talisman	50
	6	Floreio	58
	"	Geranio	48
	7	Perrier	50
3	8	Ravissant	58
	9	Thesouro	52
	10	Jangadeiro	50
	11	Carmelita	51
4	12	Thestor	50
	13	Vallombrosa	47
	14	Cavaradossi	54
	15	Ibo	58
	16	Escoteiro	47

5.º pareo — "Destemido" — 1.800 metros — 4:000$ e 800$000.

Chave	N.	Animal	Kls.
1	1	Uadi	53
	2	Cacolet	58
2	3	Ivon	57
	4	Spahis	53
	5	Aveiro	50
3	6	Val Doré	53
	7	Cardito	56
	8	Tenaz	53
4	9	Gallipoli	52
	10	Póde Ser	56
	11	Delicioso	56

6.º pareo — "Ariette" — 1.600 metros — 4:000$ e 800$000.

Chave	N.	Animal	Kls.
1	1	Urubu'	53
	2	Caruaru'	51
2	3	Uraca	51
	4	Utinga II	51
3	5	Uatapu'	58
	6	Itatiaia	58
4	7	Neptuno	52
	8	Uiriri	50

7.º pareo — "At Meidan" — 1.600 metros — 4:000$ e 800$000.

Chave	N.	Animal	Kls.
1	1	Prazeres	51
	2	Famoso	56
2	3	Ursel	55
	4	Xaréo	58
3	5	Josephus	54
	6	Alpina	49
4	7	Andes	53
	8	Consul	52
	9	Dante	52

8.º pareo — "IV Congresso Pan-Americano de Architectos" — 2.400 metros — 10:000$000 e 2:000$000.

Chave	N.	Animal	Kls.
1	1	Côde	50
	2	Don Soares	54
	3	Iberico	51
2	4	Gringazo	58
	"	Flutter	51
	5	Spahis	46
3	6	Queixume	54
	"	Ultramar	47
	7	Ugolino	52
4	8	Festeiro	52
	9	Ramuntcho	54
	10	Middle West	55

9.º pareo — "Argos" — 1.600 metros — 4:000$000 e 800$000.

Chave	N.	Animal	Kls.
1	1	Weston	54
	2	Puritano	56
2	3	Dolly	58
	"	Souakim	56
3	4	Rafale	57
	5	Pingô	55
4	6	Gentleman	56
	7	Predilecto	54
	8	Ventajero	58

Hoje haverá grama

Haverá hoje exercicio na pista gramada para os animaes Famoso, Jaçatuba, Festeiro, Gringazo e Flutter, alistados para a corrida de domingo proximo, no Hippodromo Brasileiro.

Seguem para o Paraná

Ainda esta semana, serão enviados para o Paraná, os animaes Urca, Ginota, Siléa e D. Pedro, adquiridos para o criador sr. Carlos Dietzsch.

MATARAZZO LEVANTA, FACILMENTE, O GRANDE PREMIO "ITAMARATY", DESFORRANDO-SE DE UMA DERROTA, QUE, HA DIAS, LHE INFLIGIU O CAVALLO RODOLPHO VALENTINO — LEVIATHAN, TAMBEM, FACILMENTE, TRIUMPHA NA QUARTA PROVA "CRIAÇÃO BRASILEIRA"

A um chronista justo e imparcial difficil se torna apreciar a reunião de ante-hontem no Hippodromo do Itamaraty sem fazer criticas acerbas aos juizes de saida e chegada.

As corridas de domingo no Derby Club, se não optimas, ao menos boas poderiamos taxal-as se não fôra a rara infelicidade da actuação, em todos os pareos, do juiz de partidas e, no quarto pareo, a do juiz de chegadas.

O sr. Hamilton de Souza esteve bastante infeliz, não só dando partidas pessimas, como praticando uma irregularidade no Premio "Internacional".

Ao sairmos do hippodromo a impressão que, comnosco, levavamos de tudo quanto haviamos assistido, era a peor possivel.

A technica falhou, os favoritos derrotados, as partidas mal dadas, a chegada de um pareo erroneamente apreciada pelo juiz, as "escapadas" de varios parelheiros que contribuiram, só e unicamente, para as suas victorias, tudo afinal, numa sequencia monotona, permittiu que a reunião de domingo fosse das peores a que temos assistido.

O juiz de saidas deu, no primeiro pareo, uma partida regular. No segundo, Premio "Nacional", depois de soar a sirene, o sr. Hamilton não querendo esperar uma melhor opportunidade levantou a fita, quando Hindú estava virado de costas e Bonina atravessada. Além disso Vallombrosa saindo "escapada" correu sempre na ponta, chegando ao disco vencedor com quatro corpos de vantagem sobre Cavaradossi.

Pilotou Vallombrosa o jockey patricio Ignacio de Souza.

No terceiro pareo, tambem o juiz de partidas não actuou com felicidade. A saida foi dada partindo todos os animaes em cordão, ficando Valete parado e Pardal largando em ultimo, muito atrasado, Ibo, cuja actuação de ante-hontem muito compromette a sua penultima carreira, foi o vencedor desse pareo derrotando facilmente, sob a monta de Irenio Freire, os animaes Thesouro, Franco e outros.

No quarto pareo, Premio "Internacional", a actuação infeliz do juiz de partidas culminou no seu apogeu. A saida não foi propriamente dada pelo sr. Hamilton e sim, pelos jockeys, pois Petulante largou com alguma vantagem e atrás delle, um a um, todos os demais concurrentes.

Aqui commetteu o juiz da saidas a irregularidade que acima mencionamos. Levantada a fita depois de Petulante já estar tres corpos á frente, o sr. Hamilton de Souza levanta a bandeira de confirmação e dá duas pancadas no cavallo Bocão que havia ficado parado. A muitos pareceu que o sr. Hamilton ia annullar a partida, e isto seria a coisa mais acertada, pois não havendo tocado a sirene e a saida não tendo sido perfeita, nada mais justo que aquella medida, quanto ao facto de um juiz "enxotar", é o o termo, um animal que ia ficando parado, é um facto inedito e que só merece criticas.

Para cumulo do azar a ordem de chegada desse pareo dada pelo juiz competente foi a mais "quixotesca" possivel. Venceu Petulante facilmente por cinco corpos. Nos postos immediatos chegaram tres animaes com as differenças de cabeça de um para outro, sendo Weston, no meio, em segundo; Gentleman, por fóra, em terceiro e Florida, em quarto, por dentro. O quinto collocado foi o cavallo Turyassú a um corpo do quarto. Pois muito bem, o juiz de chegadas manda dar a victoria a Petulante e o segundo a Weston. Até ahi está certo. Quanto ao terceiro logar o beneficiado foi o cavallo Turyassú, que chegara em quinto.

O senhor juiz de chegadas confundira as fardas de Turyassú com a de Gentleman; aquelle, branco e mangas verdes e este, ouro e mangas verdes.

Havendo alguem lhe chamado a attenção, aquelle senhor disse que Gentleman havia chegado em penultimo, confundindo mais uma vez a farda de Bocão, ouro e mangas vermelhas, com a de Gentleman.

Admirou-nos não ter o publico reclamado, apesar de que ouvimos de muitas pessoas criticas sérias á actuação do juiz de chegadas nesse pareo.

Petulante foi pilotado por Alberto Feijó.

O quinto pareo foi ganho pelo cavallo Cardito, montado ainda pelo jockey patricio Alberto Feijó, chegando no placé Cacolet. Nesse pareo ainda a saida não foi boa.

O sexto pareo registrou a derrota de Don Soares. Foi o vencedor dessa carreira o cavallo Ivon, que confirmando sua victoria de ha quinze dias, deixou Queixuma a um e meio corpos, que por sua vez derrotou Don Soares por quatro corpos. Ramuntcho, o restante competidor, chegou em ultimo.

O Grande Premio "Itamaraty" teve tambem uma saida imperfeita. Partiram Uiriri e Rodolpho Valentino, favorecidos e os demais, juntos, em ultimo.

Duzentos metros após a saida Matarazzo força e passa para a frente. A seguir vinham Rodolpho Valentino, Ultramar, Uiriri e Urgente.

Pouco antes da curva do antigo Turf, Armando Rosa, piloto de Rodolpho Valentino, faz a sua primeira investida, não conseguindo passar. Mais uma centenas de metros, Armando força seu pilotado e mais uma vez Matarazzo resiste. N o fim da recta do rio, ainda uma vez Rodolpho investe contra o seu serio competidor.

Nessa altura Alberto Feijó, piloto de Matarazzo, deixa o filho de Liniers correr um pouco e Matarazzo destaca-se dois corpos. Feita a ultima curva, o pensionista de Oswaldo Feijó galopa á frente de Rodolpho Valentino e cruza o disco vencedor com facilidade, deixando o filho de Oldiman a dois corpos. Ultramar chega em terceiro a quatro corpos do segundo collocado.

O ultimo pareo foi ganho inesperadamente pelo cavallo Prestigioso, o ex-Sem Prestigio, que mudando de nome fez as pazes com o vencedor. Pilotou-o o jockey Carmello Fernandez.

Deixamos os commentarios da quarta Prova "Criação Brasileira" para ultimo logar, afim de melhor apreciarmos os progressos feitos ultimamente pelo potro Leviathan.

O filho de Az de Espadas venceu com pasmosa facilidade o seu temivel competidor Aracajú, fazendo os 1.100 metros no bom tempo de 63 2|5. Pilotou-o o jockey Reduzino de Freitas. Leviathan está aos cuidados do competente treinador Ernani de Freitas, a cuja habilidade se deve o estado de apuro do lindo filho de Ovacion del Plata.

Os azaristas estiveram ante-hontem em maré de sorte, pois tiveram a dupla de Petulante e Weston, que rendeu 528$600 e pontas de Vallombrosa, Ibo e Petulante que ratearam, respectivamente: 97$200, 104$500 e 123$900.

O movimento da casa das apostas, reflectindo na actuação pessima do juiz de saidas, não chegou a tres centenas de contos, sendo registrada precisamente a importancia de 294:408$.

Estado da pista: leve.

RESULTADO TECHNICO

1ª CARREIRA

Premio "Criação Brasileira" — 1.100 metros — 5:000$ e 1:000$ — Animaes nacionaes de dois annos — Pesos da tabella.

100 LEVIATHAN, masculino, castanho, 2 annos, S. Paulo, por Az de Espadas e Ovacion del Plata, de propriedade do sr. R. L. Pereira de Souza, criador Joaquim da Cunha Bueno, treinador Ernani de Freitas, jockey Reduzino de Freitas, 51 kilos. . 1º
Aracajú, A. Rosa, 51 kilos. . . 2º
Alsaciano, S. Baptista, 51|52 kilos. 3º
Little Jack, R. Rodriguez, 51 kilos. 4º
Lampeiro, A. Henriques, 51 kilos. 5º

Tempo da carreira: 68 2|5.

Rateios do vencedor: Leviathan, 17$; dupla (34) com Aracajú, 10$100; placés: do 1º, 10$ e do 2º, 10$000.

Ganho facil por 2 1|2 corpos; do 2º ao 3º, 8 corpos.

Movimento do pareo: 10:964$000.

RATEIOS EVENTUAES

1º logar

Alsaciano	13.2	275$000
Lampeiro	5,8	625$900
Leviathan	212,4	17$000
Aracajú	216,6	16$700
Little Jack	5,8	625$900
Total	453,8	

Duplas

1 Alsaciano.
2 Lampeiro.
3 Leviathan.
4 Aracajú.
5 Little Jack.

12	1,0	4:772$800
13	48,0	99$400
14	30.4	157$000
15	2,4	198$800
23	9,6	497$100
24	8,0	596$600
25	2,0	2:386$400
35	13,4	356$100
45	12,8	372$800
Total	596,6	

2ª CARREIRA

Premio "Nacional" — 1.609 metros — 4:000$ e 800$ — Animaes nacionaes — Handicap.

101 VALLOMBROSA, feminino, castanho, 4 annos, S. Paulo, por Testaferro e Valentina, de propriedade do sr. José Fonseca, criador Rodolpho Crespi, treinador Euclydes Pereira da Silva, jockey Ignacio de Souza, 50 kilos. 1º
Cavaradossi, S. Baptista, 51|52 kilos 2º
Itaberá, R. Rodriguez, 49|50 kilos. 3º
Escoteiro, R. de Freitas, 50|51 kilos. 4º
Lombardo, J. Canales, 50 kilos. . 5º
Mon Talisman, R. Sepulveda, 50|54 kilos. 6º
Thestor, F. Mendes, 49|46 kilos. . . 7º
Itan, A. Rosa, 49 kilos. 8º
Perrier, C. Fernandez, 50|51 kilos. 9º
Hindú, D. Suarez, 50|51 kilos, parado. 10º
Bonina, N. Gonzalez, 50 kilos. . . 11º

Não correu: Monarcha.

Tempo da carreira: 104 1|5.

Rateios da vencedora: Vallombrosa, 97$200; dupla (12) com Cavaradossi, 50$800; placés: do 1º, 28$800; do 2º, 19$700 e do 3º, 28$000.

Ganho facil por 4 corpos; do 2º ao 3º, 1 1|2 corpos.

Movimento do pareo: 21:266$000.

RATEIOS EVENTUAES

1º logar

Cavaradossi	107,4	67$100
Hindú	267,4	26$900
Vallombrosa	74,2	97$200
Thestor	14.4	501$000
Escoteiro	35,8	201$500
Lombardo	76,8	93$900
Perrier	63,8	113$000
Bonina	69,0	104$500
Mon Talisman	50,6	142$500
Itaberá	55.4	130$200
Itan	87,0	84$000
Total	901,8	

Duplas

1 Cavaradossi-Hindú.
2 Vallombrosa-Thestor-Escoteiro.
3 Lombardo-Perrier-Bonina.
4 Mon Talisman-Itaberá-Itan.

11	109,0	75$500
12	162,0	50$800
13	215,6	38$200
14	165,0	49$900
22	20.4	403$800
23	109,2	75$400
24	59.8	137$700
33	64,6	127$500
34	71,4	115$300
44	52,8	156$000
Total	1.029,8	

3ª CARREIRA

Premio "Brasil" — 1.609 metros — 4:000$ e 800$ — Animaes nacionaes — Handicap.

102 IBO, masculino, alazão, 5 annos, S. Paulo, por Az de Espadas e Jequitaia II, de propriedade do sr. N. Ceroni, criação do sr. Joaquim da Cunha Bueno, treinador Aggeu de Souza, jockey Irenio Freire, 52 kilos. 1º
Thesouro, R. de Freitas, 52 kilos. . 2º
Franco, D. Suarez, 54 kilos. 3º
Taquára, K. Popovitz, 52 kilos. 4º
Yára, R. Rodriguez, 50 kilos. 5º
Pardal, N. Gonzalez, 52 kilos. 6º
Valmonte, I. de Souza, 54 kilos. 7º
Carmelita, A. Feijó, 52 kilos. 8º
Valete, C. Fernandez, 53 kilos. 9º

Tempo da carreira: 103 3|5.

Rateios do vencedor: Ibo, 104$500; dupla (24) com Thesouro, 40$; placés: do 1º, 24$80[illegible]; do 2º, 14$ e do 3º, 19$800.

Ganho firme por 2 corpos; do 2º ao 3º, 1|2 corpo.

Movimento do pareo: 31:458$000.

RATEIOS EVENTUAES

1º logar

Taquára	177.0	59$600
Yára	51,0	207$000
Thesouro	417.4	25$200
Carmelita	120.6	87$500
Pardal	177.6	59$400
Valete	66.4	159$000
Franco	186.2	56$700
Ibo	101,0	104$500
Valmonte	22,6	467$100
Total	1.319,8	

Duplas

1 Taquára-Yára.
2 Thesouro-Carmelita.
3 Pardal-Valete.
4 Franco-Ibo-Valmonte.

11	28.0	444$500
12	212,4	50$000
13	168.0	74$000
14	151,0	82$400
22	91.4	136$100
23	248.6	51$600
24	310,8	40$000
33	58,6	212$400
34	218,4	56$900
44	68,8	180$900
Total	1.556,0	

4ª CARREIRA

Premio "Internacional" — 1.609 metros — 4:000$ e 800$ — Animaes estrangeiros — Handicap.

103 PETULANTE, masculino, castanho, 3 annos, Argentina, por Zig-Zag e Primorose Hiel, de propriedade do sr. Wanderley G. de Oliveira, importador João Gonçalves de Oliveira, treinador Oswaldo Feijó, jockey Alberto Feijó, 55 kilos. 1º
Weston, R. Ferreira, 51|50 kilos. 2º
Turyassú, R. de Freitas, 54 kilos. 3º
Gentleman, J. Canales, 50 kilos. 4º
Florida, A. Rosa, 51 kilos. 5º
Ventajero, S. Baptista, 52 kilos. 6º
Pingô, L. de Souza, 49 kilos. 7º
Propheta, D. Suarez, 51 kilos. 8º
Bocão, F. Mendes, 49|46 kilos. 9º
Pretencioso, I. de Souza, 54 kilos. 10º

Tempo da carreira: 102 2|5.

Rateios do vencedor: Petulante, 123$900; dupla (22) com Weston, 528$600; placés: do 1º, 35$000; do 2º, 38$200 e do 3º, 25$500.

Ganho facil por 5 corpos; do 2º ao 3º, cabeça.

Movimento do pareo: 44:960$000.

RATEIOS EVENTUAES

1º logar

Gentleman	527,8	30$100
Pingô	83,2	191$100
Petulante	128.4	123$900
Weston	50,0	318$100
Florida	180,6	88$000
Ventajero	507,4	31$300
Turyassú	256,6	61$900
Pretencioso	28,4	560$100
Propheta	94,6	168$100
Bocão	131,4	121$000
Total	1.988,4	

Duplas

1 Gentleman-Pingô.
2 Petulante-Weston.
3 Florida-Ventajero-Turyassú.
4 Pretencioso-Propheta-Bocão.

11	78,4	222$500
12	217,2	80$300
13	642,2	27$100
14	287,0	60$700
22	33.0	528$600
23	213.4	81$700
24	123,6	141$100
33	247.2	70$500
34	263,8	66$100
44	74.8	233$200
Total	2.180,6	

5ª CARREIRA

Premio "Dezesete de Setembro" — 1.750 metros — 4:000$ e 800$ — Animaes de qualquer paiz — Handicap.

104 CARDITO, masculino, castanho, 4 annos, Argentina, Pico de Oro e Suerte Viva, de propriedade do sr. Constantino Pinto Coelho, importador Regino Fernandez, treinador Oswaldo Feijó, jockey Alberto Feijó, 50|52 kilos. 1º
Cacolet, S. Baptista, 51|52 kilos. . 2º
Iberico, R. de Freitas, 52 kilos. . 3º
Dynamite, L. de Souza, 48 kilos. 4º
Aveiro, N. Gonzalez, 50|51 kilos. . 5º
Suganette, J. Canales, 51 kilos. . 6º

Não correu: Ronquido.

Tempo da carreira: 111 3|5.

Rateios do vencedor: Cardito, 37$300; dupla (23) com Cacolet, 58$300; placés: do 1º, 22$700 e do 2º, 35$500.

Ganho facil por um corpo; do 2º ao 3º, pescoço.

Movimento do pareo: 41:514$000.

RATEIOS EVENTUAES

1º logar

Iberico	502.4	29$400
Cardito	396,0	37$300
Cacolet	312,4	47$300
Suganette	148,8	98$700
Aveiro	292,8	50$500
Dynamite	197,6	74$800
Total	1.850,0	

Duplas

1 Iberico.
2 Cardito.
3 Cacolet-Suganette.
4 Aveiro-Dynamite.

12	331,2	51$600
13	294,2	58$100
14	359,2	47$600
23	293,4	58$300
24	286,8	59$600
33	122,2	140$000
34	306,0	55$900
44	146,4	116$900
Total	2.139.4	

6ª CARREIRA

Premio "Dr. Frontin" — 1.800 metros — 5:000$ e 1:000$ — Animaes de qualquer paiz — Handicap.

105 IVON, masculino, zaino, 4 annos, Inglaterra, por Blink e Silver Hiel, de propriedade do sr. O. Pinto, importador Derby Club, treinador João F. de Azevedo, jockey Carmello Fernandez, 51 kilos. 1º
Queixume, J. Salfate, 54 kilos. . . 2º
Don Soares, R. de Freitas, 55 kilos. 3º
Ramuntcho, A. Feijó, 55 kilos. . . 4º

Tempo da carreira: 114 2|5.

Rateios do vencedor: Ivon, 28$900; dupla (14) com Queixume, 55$400; placés: do 1º, 20$ e do 2º, 25$100.

Ganho firme por 1 1|2 corpo; do 2º ao 3º, 4 corpos.

Movimento do pareo: 47:110$000.

RATEIOS EVENTUAES

1º logar

Ivon	638,4	28$900
Ramuntcho	405,6	45$600
Don Soares	897.8	20$600
Queixume	370,2	49$900
Total	2.312,0	

Duplas

1 Ivon.
2 Ramuntcho.
3 Don Soares.
4 Queixume.

12	214,4	84$300
13	789,8	23$900
14	326,4	55$400
23	333,0	54$300
24	179,2	100$900
34	418,0	43$200
Total	2.261,0	

7ª CARREIRA

Premio "Grande Premio Itamaraty" — 2.100 metros — 10:000$ e 2:000$ — Animaes nacionaes de tres annos — Pesos da tabella.

106 MATARAZZO, masculino, zaino, 3 annos, Paraná, por Liniers e La China, de propriedade do sr. Constantino Pinto Coelho, criador Paulo Dietzsch, treinador Oswaldo Feijó, jockey Alberto Feijó, 53 kilos. 1º
R. Valentino, A. Rosa, 53 kilos. . 2º
Ultramar, J. Salfate, 53 kilos. 3º
Urgente, I. Freire, 53 kilos. . . . 4º
Uiriri, R. Sepulveda, 53|54 kilos. . 5º

Tempo da carreira: 135.

Rateios do vencedor: Matarazzo, 25$600; dupla (13) com R. Valentino, 18$100; placés: do 1º, 12$400 e do 2º, 12$500.

Ganho facilmente por 2 corpos; do 2º ao 3º, 4 corpos.

Movimento do pareo: 50:818$000.

RATEIOS EVENTUAES

1º logar

R. Valentino	1.125.6	17$700
Uiriri	66,2	302$100
Matarazzo	779,8	25$600
Ultramar	500,8	39$900
Urgente	28,2	709$300
Total	2.500,6	

Duplas

1 Rodolpho Valentino.
2 Uiriri.
3 Matarazzo.
4 Ultramar.
5 Urgente.

12	60.2	323$400
13	1.070,4	18$100
14	491.6	39$600
15	58.8	331$100
23	41.0	474$900
24	61,4	317$100
25	19,4	1:003$700
34	554,8	35$100
35	44,0	442$500
45	32,6	597$300
Total	2.434,2	

8ª CARREIRA

Premio "Derby Nacional" — 1.609 metros — 4.000$ e 800$ — Animaes nacionaes de 3 annos — Handicap.

107 PRESTIGIOSO, masculino, tordilho, 3 annos, Pernambuco, por Kitchner e Odessa, de propriedade dos srs. Soares e Bastos, criador Frederico J. Lundgren, treinador Waldemar Soares, jockey Carmello Fernandez, 52 kilos. 1º
Ubim, K. Popovitz, 53 kilos. . . . 2º
Ebro, R. de Freitas, 53 kilos. . . . 3º
Xingú, A. Feijó, 52 kilos. 4º
Neptuno, N. Gonzalez, 51 kilos. . . 5º
Utinga II, R. Rodriguez, 52 kilos. 6º

Não correu: Lutetia.

Tempo da carreira: 103 3|5.

Rateios do vencedor: Prestigioso, 48$400; dupla (24) com Ubim, 55$200; placés: do 1º, 28$300 e do 2º, 39$600.

Ganho firme por 2 corpos; do 2º ao 3º, um corpo.

Movimento do pareo: 46:318$000.

Movimento total das apostas: 294:408$000.

Estado da pista: leve.

RATEIOS EVENTUAES

1º logar

Ebro	638,6	23$600
Utinga II-Prestigioso	314,0	48$400
Neptuno	299,2	50$800
Xingú	434,6	37$900
Ubim	214,6	70$800
Total	1.901,0	

Duplas

1 Ebro.
2 Utinga II-Prestigioso.
3 Neptuno-Lutetia.
4 Xingú-Ubim.

12	352,2	58$800
13	254,8	81$300
14	848,2	24$400
22	69,6	297$900
23	116,8	177$500
24	375.0	55$200
34	302,2	68$600
44	273,0	75$900
Total	2.591,8	

O JUIZ DE CHEGADAS DO DERBY CLUB NÃO ESTÁ Á ALTURA DE EXERCER O CARGO QUE OCCUPA

O juiz de chegadas do Derby Club, sr. Ferreira Lage positivamente não póde continuar a exercer suas funcções a bem do bom nome dessa sociedade e defesa dos turfmen e do publico que, confiando nas decisões justas e verdadeiras, compram bilhetes de apostas.

Já em outro local desta folha commentamos o erro gravissimo do senhor Lage consignando o terceiro logar do Premio "Internacional" ao cavallo Turyassú, quando quem nitidamente alcançou esta collocação foi o cavallo Gentleman, tendo Turyassú chegado em quinto logar a um corpo do pupillo do sr. Oswaldo Camisa.

A farda de Turyassú é completamente differente da de Gentleman e não sabemos por que cargas dagua o juiz de chegadas confundiu um cavallo tordilho (Turyassú) com um alazão (Gentleman), além de como dissemos ambos terem jaquetas completamente deseguaes.

Se s. s. está curto de vista, se seus oculos não tem um grão sufficientemente forte para distinguir alhos de bugalhos, daque de nossas columnas poderemos lhe indicar um optimo especialista, que até cegueiras tem curado.

Porque, convenhamos, esse juiz de chegadas é useiro e vezeiro em erros de tal jaez, pois o caso de Solitario-Penderama-Balila ainda está bem vivo na memoria de todos.

Nessa occasião Solitario foi o vencedor; em segundo, por fóra, chegou a egua Penderama e em terceiro; por dentro, o cavallo Balila. O sr. Lage manda dar a segunda collocação ao cavallo Balila e a terceira á egua Penderama.

O publico reclamou, o "sururú" estallou e o erro do juiz de chegadas, omnipotente e infallivel, foi confirmado.

Na reunião de ante-hontem o publico, já mais affeito á cegueira de s. s. não se deu ao trabalho de reclamar, o que seria em pura perda.

A prova mais evidente do erro do sr. Lage está neste facto: Finda a carreira, os tres verdadeiros primeiros collocados dirigiram-se para repesagem. Reduzino de Freitas, piloto de Turyassú conduz seu cavallo para o interior da pelouse, pois não tendo obtido uma collocação que necessitasse de repesagem, outro caminho não tinha a seguir senão aquelle.

Foi preciso que um empregado do Derby Club fosse em seu encalço, o que conseguiu quasi na antiga passagem dos carros, para que o jockey gaucho voltasse atrás e comparecesse á repesagem.

Esta é a prova mais cabal do ultimo erro do juiz de chegadas.

A directoria do Derby Club devia fazer uma syndicancia para apurar essa grave falta desse cavalheiro e para tanto basta que chame á sua secretaria os jockeys dos cinco primeiros collocados.

E para castigo do sr. Lage damos aqui o nosso palpite: s. s. deveria pagar todos os placés de Gentleman.

Assim como um jockey, um treinador, um cavallariço e um proprietario são punidos quando commettem qualquer falta, por que que o Derby Club não pune o seu juiz de chegadas ou o seu juiz de partidas quando esses commettem faltas eguaes a que assistimos ante-hontem ? ! . . .

(Continúa na 9ª pagina).

EM FAVOR DA FAMILIA DO SAUDOSO JOCKEY DOMINGOS DIAS

Publicamos a seguir uma carta de um nosso leitor, que se occulta sob o pseudonymo de "Janguará", o qual lembra ao DIARIO CARIOCA a abertura de uma subscripção para soccorrer a esposa e filhos do inditoso jockey Domingos Dias, victima de sua ardua profissão.

O DIARIO CARIOCA associando-se a esse acto de caridade, appella para os apaixonados do turf, no sentido de concorrerem a tão justo pedido.

Esta, a carta:

"Rio, 23 — 6 — 930. — Sr. redactor de turf do DIARIO CARIOCA. — Os meus votos de saude e venturas. — Sendo o brilhante jornal que dirigis com tanta competencia, na secção "Turf", o grande amigo de todos os que abraçaram as arduas e ingratas profissões decorrentes do hippismo (jockeys, "entraineurs", "lads" etc.), venho pela presente procurar, nas suas columnas, abrigo para uma verdadeira obra de caridade.

Victima de um accidente, quando ao peso dos seus 60 annos, travalhava um animal na pista do Derby Club, foi sepultado sabbado ultimo o velho Domingos Dias, que, como jockey, teve os seus tempos aureos na historia do nosso turf.

Deixou o inditoso profissional a velha e dedicada esposa, bem como tres filhas, na maior penuria, o que não é de admirar, pois que em vida o pobre Domingos, nestes ultimos tempos, edoso e alquebrado em desespero de causa, montava, desafiando a propria morte, mediante o ordenado de 200$000, mensaes, para ter com que fazer face ás despesas do seu lar, que elle tanto extremecia e pelo qual succumbiu!

Não duvido, um instante, sequer, dos sentimentos de generosa caridade de que se abrigam nos bem formados corações dos nossos turfmen e dos profissionaes do turf. E, assim, para que o anjo da Caridade abra as suas lindas e brancas asas sobre esse lar em luto, eu, daqui, cheio de fé, envio o meu appello a esse refulgente sacrario de ternuras e de amor pelo proximo, que é o grande coração da mulher brasileira, representado pelas esposas e filhas de todos os que, por profissão ou por paixão pelo nobre sport — o turf — estão ligados ás suas dores e ás suas glorias!

Que ellas, bonissimas como sempre, mais uma vez, venham, numa supplica piedosa e irresistivel, para que a inconsolavel viuva e as desventuradas filhas de Domingos Dias sejam amparadas na sua enorme desdita!

Que Deus as remunere...

Junta desta encontrareis a importancia de 50$000, que nada é, bem sei, mas que, pobre como sou, alguma coisa relativamente, representa, a fim de que o DIARIO CARIOCA inicie essa "obra de caridade", abrindo uma subscripção em prol da infeliz familia. — Grato sou, admirador e leitor. — (a) Janguará."

SUBSCRIPCÃO EM FAVOR DA ESPOSA E FILHAS DO INFELIZ JOCKEY DOMINGOS DIAS

Janguará	50$000
DIARIO CARIOCA	50$000

Desastre impressionante

Hontem, á tarde, por occasião do canter habitual, na pista do Jockey-Club, o cavallo Warlock, tomando do cabo quando conduzido pelo lad, disparou duas voltas.

Ao terminar o percurso, o filho de Peligroso procurou tomar rumo das cocheiras, sendo obstado por diversos profissionaes e empregados da pista.

Julião Barcellos, entretanto, foi a victima de sua coragem e dedicação. Quando procurava evitar a passagem de Warlock, este o atirou ao chão.

Foi immediatamente soccorrido e transportado para o hospital do Prompto Soccorro, onde, momentos após, fallecia de hemorrhagia interna.

Rumo á São Paulo

Egypan, Suganette, Unica, Orne e Dark Eyes, seguem para São Paulo.

Os quatro primeiros ingressarão no Haras que o sr. Linneu de Paula Machado possue naquelle prospero Estado.

A egua americana destina-se ao Haras do sr. Antenor Lara Campos e pertence ainda ao sr. Woolman.

VIDA MUNDANA

ANNIVERSARIOS

Fazem annos hoje:

As senhoras: Carolina Moraes, esposa do sr. Carlos Moraes; Nair Ferreira, esposa do sr. Luiz Ferreira; Leonilda Braga Vieira, esposa do sr. Theophilo Vieira, funccionario dos Telegraphos; Esther Magalhães, esposa do sr. Ivo Magalhães e Adelina Freitas, esposa do sr. Julio B. de Freitas.

As senhoritas: Lydia, filha do sr. Antonio Pereira e Cecilia Costa, filha do sr. José Sotero Costa.

Os senhores: Fernandes de Almeida, do alto commercio desta capital; Antonio Vital Scares e Viriato Cerqueira, commerciante.

Fizeram annos hontem:

As senhoras: Augusta Passos Brandão, Beatriz Lima Mesquita, Isolina Dutra e Carmen Moraes.

As senhoritas: Iracema da Silva Leal, Aracy Pereira Agnello, Maria José Salgado Dutra, Leonor Francisco Pinel, Cecilia Nogueira, Josephina Vianna e Rosa de Almeida.

Os senhores: Marechal Napoleão Felippe Aché, senador João Mangabeira, dr. Carlos L. de Oliveira, Ernesto Rodolpho Michaelli, Ernani de Moraes, Vicente Marques Ferreira, João Francisco Pereira e commandante Enéas Ramos.

— Passou, ante-hontem, a data natalicia do nosso presado collega de redacção, dr. Nelson Corrêa.

Nelson, como o chamamos na intimidade desse convivio de redacção, é um desses moços que embora no verdor dos annos, conseguiu, pela fina educação que o caracterisa, pelo brilho da sua intelligencia, pelo aprofundado de sua cultura, impor-se á admiração e estima de quantos com elle privam. Tem sempre, para quem delle se acerca, a palavra confortadora, no momento opportuno.

Nunca o vimos num movimento de máo humor, a sua palavra é meiga, os seus gestos sobrios, a sua intelligencia formosa e mascula.

O DIARIO CARIOCA felicita o seu redactor e faz votos para que a sua carreira, nas letras, como na advocacia, correspondam os seus meritos.

— Passa, hoje, o anniversario natalicio do escoteiro João Baptista Faria, do Fluminense F. C., actual detentor do grande concurso "Qual o melhor escoteiro do Brasil ?".

CASAMENTOS

Realiza-se no proximo sabbado, o enlace matrimonial da senhorita Durvalina da Costa Gomes, com o sr. Henrique Correia de Miranda, commerciante.

BODAS DE PRATA

Celebra hoje o seu 25º anniversario de casamento, o casal dr. Oscar Gadret-Celeste Esposel Gadret.

Commemorando esse acontecimento, os seus filhos mandarão resar missa em acção de graças, na egreja de S. José, ás 9 horas.

JANTARES

A directoria do Automovel Club do Brasil, offerece, no proximo dia 26, um jantar-dansante nos seus associados e respectivas familias.

MISSA VOTIVA

A familia do general Miguel Calmon du Pin Lisboa, commemorando a data anniversaria de seu chefe, manda celebrar, missa hoje, ás 8 1|2 horas, na matriz de S. Francisco Xavier.

FESTAS

A directoria do Botafogo F. Club, offerecerá, no proximo dia 26, em sua séde, uma sessão cinematographica aos seus associados.

FALLECIMENTOS

PROFESSOR ARLINDO FONSECA — Falleceu, ás 22 horas de domingo em consequencia de appendicite, o conhecido professor Arlindo Fonseca, diplomado pelo Instituto Nacional de Musica.

O extincto era natural do Estado de Sergipe e residente ha cerca de 23 annos nesta capital. Além de eximio clarinetista, o professor Arlindo Fonseca, era conhecedor profundo de theoria musical e optimo compositor.

Muito estimado no nosso meio social e bem assim dos seus collegas e alumnos, foi por esse motivo, a sua morte muito pranteada.

O seu enterramento effectuou-se hontem, ás 16 horas, no cemiterio de S. Francisco Xavier, com grande acompanhamento de amigos.

THEATRO

Eva Stachino á frente de uma nova companhia

Eva Stachino

As noticias procedentes de S. Paulo, sobre os projectos da apreciada "vedetta" mexicana Eva Stachino, que fôra á capital do grande Estado cuidar da constituição de uma companhia de revistas, são as mais promissoras.

A querida "estrella", em virtude do fracasso de seu emprehendimento com Luiz de Barros, naquelle sentido, voltou-se para o Rio, onde pretende organizar uma companhia, para estrear no Cinema Odeon.

Assim dizem as noticias de São Paulo...

AVANT-SCÈNE

Até agora, não se sabe o resultado da famosa concurrencia publica para a occupação do Theatro João Caetano, depois da temporada inaugural.

Daqui dessas columnas, não podemos deixar de considerar melhores propostas, as que foram apresentadas pela Empresa Paschoal Segreto e V. Fernandes & Cia., quer pelo lado artistico, quer pelo financeiro.

No entanto, sabemos do que é capaz o capricho do sr. Prado Junior, sempre que é chamado a se decidir sobre assumpto que affecte ao patrimonio artistico da cidade. O prefeito, com um desembaraço simplesmente admiravel, já nos tem surprendido com o disparate de suas preferencias... Dahi, o justo receio com que a opinião publica aguarda o resultado da barulhenta concurrencia, dependente da escolha criteriosa do sr. Prado Junior, que já está tardando demasiadamente.

Em todo caso, esperemos os acontecimentos...

DE SAINT CLAIR

A nova temporada de palco, no popular Theatro S. José

A PRIMEIRA DE HONTEM

Subiu, hontem, á scena, no S. José, em primeira representação, o sainete "Marido a prestação", adaptação de Luiz Rocha.

Esse engraçadissimo sainete-farça agradou a todos quantos frequentam o popular theatro, pela comicidade dos papeis a que deu cabal desempenho o homogeneo conjunto de Manoel Durães e Dulcina de Almeida, figuras tradicionaes do nosso theatro.

Manoel Durães e Dulcina de Almeida como sempre, incarnaram muito bem as suas personagens, secundados pelo irresistivel Chaves Filho e por todos os elementos que completam a companhia daquelle theatro.

Não ha salientar elementos entre os que para engrandecimento do theatro indigena, tão desprezado pelos poderes publicos, formam aquelle conjunto, para que só ha um qualificativo: "Homogeneo"; todos comprehendem bem os seus papeis e nisso está, precisamente, o segredo das boas representações.

A Manoel Durães e os seus esforçados collaboradores e a empresa Paschoal Segreto, o nosso sincero applauso ao esforço despendido em prol do theatro indigena — desse pobre theatro, a que fallece o apoio governamental, tão preoccupado no agasalho ás exoticas artes...

JUVENTUDE ALEXANDRE
PARA EMBELLEZAR E TRATAR OS CABELLOS.
CABELLOS BRANCOS
CASPA E CALVICIE
VIDRO 4$

A vantagem da electrificação de ferrovias

Consoante dados estatisticos da "National Electric Light Association", Estados Unidos, a estrada de ferro "Illinois Central", logo que deu inicio á electrificação de suas linhas suburbanas no perimetro de Chicago, em 1926, verificou que o volume do trafego de passageiros quadruplicou.

Para se aquilatar desse movimento, basta vermos que, no decurso dos ultimos dois annos de serviço com locomotivas a vapor, o augmento do transito attingiu a 818.611 passageiros, por anno, emquanto que, nos ultimos dois annos de electrificação, o accrescimo foi de 4.013.111 passageiros por anno.

CARTAZ DO DIA

"Marido a prestação" é o nome do engraçado sainete apresentado com tanto exito pela Companhia Manoel Durães, no São José.

Peça destinada a ser apreciada devidamente pelo publico do popular theatro, pela movimentação, graça e interesse do enredo.

— **"Paga a conta, Januario"**, é a grande criação comica do Trianon. Procopio tem occasião para fazer viver um typo novo, que provoca gargalhadas magistraes. Os outros elementos da Companhia não lhe ficam atrás na comicidade da impagavel peça.

— **Roulien**, vae delicia a sua elegante platéa, com a reprise da peça "Como se castiga um marido". Comedia fina, espirituosa, digna das melhores attenções, é justo que volte ao cartaz do amplo e tradicional theatro da Guarda Velha.

— **"O Padre Cura"** é como se chama, a nova criação da Companhia Satanella-Amarante, que hoje se apresenta em "première".

Adaptada do original "Mon cure chez les riches", suggestiva, animada, brilhante, destina-se a longa permanencia em scena, no Republica.

— **Alda Garrido** consegue, com a representação da encantadora peça de Freire Junior, "Casa de Caboclo", enchentes significativas no Phenix.

Sentimentalidade magnifica, bem urdido, é tudo quanto se pode desejar de bom espectaculo a interessante peça.

— **"Tens que ser meu"** é a modernissima comedia do "theatro para rir e chorar", que é tanto apreciado pelo publico distincto do Casino. Concebido com arte, num ambiente elegante, de rara "mise-en-scene", é a attracção predilecta dos que sabem apreciar um bom e moderno espectaculo.

GERENTE PARA CASA DE APPARTAMENTOS

Senhor brasileiro, de tratamento, idoneo, com pratica e falando francez, offerece-se para gerir uma casa de appartamentos, dando as melhores referencias e fiança, dispensando ordenado, contra commissão sobre a renda. Informações com o sr. Mario, pelo telephone 2-3023, das 3 ás 6 horas.

INTERVALLOS

"Lagarto" é o nome de um burro.., intelligente e artista, que irá tomar parte saliente nos espectaculos da Companhia Satanella-Amarante. A sua chegada, hoje, de Portugal, levará ao caes Mauá, os principaes elementos da companhia, que aguardam o "Lagarto", para a sua estréa na peça "Tremoço, Saloio e Aguapé".

— **As festas portuguezas**, promovidas pela Casa dos Artistas, á rua do Riachuelo, 221, terão hoje, um movimentado torneio musical, pelas seguintes bandas de musica: Banda Luzitania, Banda Portugal e Banda do Centro da Colonia Portugueza, cabendo, por julgamento publico, á que melhor se sair nesse torneio, uma linda e custosa lembrança. Tambem haverá o desafio á guitarra, pelos fadistas Manoel da Silva e José Rodriguez, que improvisarão os dois fados: "Satanella" e "Amarante". Os fogos de artificio, de autoria de Ramalheda, serão em homenagem aos artistas Satanella e Amarante, á Colonia Portugueza e ao Bom Jesus de Braga.

— **"Terra de todos"** é a nova criação que Roulien irá estrear na proxima sexta-feira.

As suas scenas, ligeiras, alegres, divertidas, dão-lhe um caracter genuinamente cinematographico, de films-scenicos.

"Disca minha nêga", um samba de Paulo de Magalhães

Paulo de Magalhães, o nosso dynamico collega, vem de nos offertar, com a chapa phonographica, de sua musica, o samba "Disca, minha nêga"...

Essa producção do festejado escriptor, foi composta para commemorar a inauguração dos telephones automaticos em Copacabana, a qual Paulo de Magalhães tem prestado o valioso concurso de sua intelligencia brilhante e de sua autoridade fecunda e criadora.

Os nossos agradecimentos.

MAIS 1.000:000$000 NUM SÓ PREMIO

correm hoje, com direito a mais 15 finaes duplos de 190$000 cada um, além do final da propria loteria para o 4º premio de 600$000, encontram-se all no filizardo "Ao Mundo Loterico" — rua do Ouvidor, 139, além dos 50:000$ integraes com 2 numeros em cada bilhete e mais 15 finaes de reclame — inteiros 10$, meios 5$, fracções 1$, e os 25:000$ por 1$600, meios 800 réis — circulando ainda, os apreciados envellopes "Mascotte" de 11$000, levando em cada um o brinde "Agenda para 1930-1931". Amanhã — 100:000$ por 25$, fracções 2$500; sexta-feira, 500:000$ por 200$, fracções 10$; Sabbado proximo, 100:000$ Federal, com 30 mil bilhetes e Sabbado, 5, popular plano mensal — 200:000$000 por 20$, meios 10$, fracções 1$, sempre com 2 numeros em cada bilhete e mais 15 finaes do "Ao Mundo Loterico".

HOJE
Loteria do Rio Grande do Sul
1.000:000$
Por 370$000
Fracções, 18$500
HABILITAE-VOS

A MODA FEMININA

PARIS, maio de 1930.

A moda parisiense está se tornando mais grave. As melindrosas vão pondo á margem as suas antigas preferencias, já cobriram os joelhos e addicionaram certa gravidade ao seu encanto, sem, todavia, sacrificar, mesmo ligeiramente, a graça peculiar á mocidade.

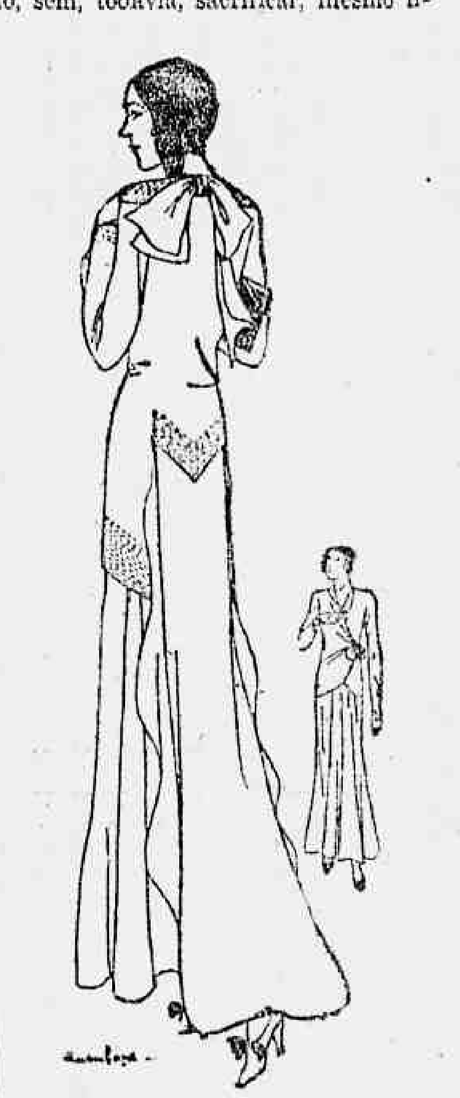

Ha tendencias que se adaptam perfeitamente a uma joven de 18 annos, mas que não podem ser esposadas por uma senhora de 30. Actualmente, a moda leva em consideração todas as edades, assim como os gráos de ceremonia de todas as reuniões sociaes.

Desse modo, vê-se que os longos vestidos favorecem mais a feminilidade, mas, é claro, não podem ser usados indistinctamente, como em outras estações se pretendeu fazer. Para o campo, para o "footing", nos bosques e para compras, temos os vestidos mais curtos, mais commerciaes, por assim dizer, mais proprios, em harmonia com a actividade moderna.

Os vestidos formaes para a tarde occupam um importante logar nas collecções de todos os grandes costureiros parisienses. Crepe liso, os chiffons estampados e os crepes setins são as fazendas favoritas para esses costumes.

Elspeth Champcommunal, que faz vestidos de tarde para senhoras — verdadeiramente senhoras e não mocinhas — desenhou este curioso ensemble de crepe romain para uma dama que já attingiu a casa dos trinta annos.

A ampla saia circular do vestido pende em secções flexiveis desde as cadeiras até onde chega a parte de cima, cujas extremidades se juntam por meio de laço do lado esquerdo indicando a cintura um pouco alta.

A jaqueta é enfeitada com fileiras de pespontos em volta da barra. A pequena pala que se vê nos hombros é tambem formada por fileiras de pespontos, tendo a suavisal-a um grande laço de crépe romain, collocado na altura da nuca.

O panneau fluctuante das costas faz parte do vestido e passa através de uma pespontada aberta na jaqueta, que fica, devido a essa curiosa ligação, como que fazendo parte do vestido.

Vesperaes de Arte do THEATRO LYRICO - Concertos VIGGIANI
GRANDE FESTA MUSICAL
Reapparecimento
QUINTA-FEIRA, 26, ás 17 hs.
BILHETES A' VENDA - Preços habituaes
ZECCHI
O MAIOR PIANISTA DA LATINIDADE

A C. B. D. FEZ REALIZAR, ANTE-HONTEM, EM NICTHEROY, MAIS UM ENSAIO DOS SCRATCHMEN BRASILEIROS

O QUADRO MAIS FORTE, PELA PRIMEIRA VEZ, VENCEU O MAIS FRACO, POR 7 x 3

O treino dos scratchmen brasileiros, levado a effeito ante-hontem, em Nictheroy, foi, como previamos, de grande proveito para a selecção nacional.

Apesar de não terem comparecido nem o guardião rubro-negro, Amado, nem o center-forward vascaino Russinho, substituidos por elementos nictheroyenses, o jogo desenvolvido por todos os players requisitados pelos technicos da C. B. D., correspondeu plenamente á expectativa, confirmando e melhorando as performances de cada um, manifestadas nos ensaios anteriores.

As turmas, que actuaram sob a direcção do sr. Gilberto de Almeida Rego, na presença de autoridades da C. B. D., Afea e Amea, tiveram a seguinte organização:

Branco — Velloso; Zé Luiz e Italia; Hermogenes, Fausto e Pamplona; Ary, Nilo, C. Leite, Prego e Theophilo.

Azul — Acyr; Brilhante e Luiz Lima; Benevenuto, Oscarino e Ivan; Benedicto, Doca, Guerra, Manoelzinho e Moderato.

No segundo tempo, as linhas médias trocaram as camisas; Julico substituiu Acyr no goal dos azues, e, mais tarde, Congo substituiu Zé Luiz, como full-back dos brancos.

Em conjunto, os dois quadros actuaram bem: a mudança das linhas médias alterou muito ligeiramente a efficiencia dos dois bandos, reforçando alguma cousa a defesa dos azues.

A actuação de cada player, separadamente, não differiu muito daquella que apresentaram no treino passado; apenas Oscarino não esteve tão brilhante e Fausto melhorou consideravelmente. A formidavel parelha Brilhante e Italia jogou com os seus elementos repartidos; e estes, comquanto não estivessem de todo familiarizados com o jogo dos seus companheiros, conseguiram manter nas duas linhas de full-backs, um entendimento quasi perfeito.

A linha média Benevenuto, Oscarino e Ivan, esteve inferior á sua adversaria. A linha avante dos brancos portou-se ás mil maravilhas, destoando, apenas, na extrema direita, em que Ary não foi muito efficiente, porém bastante esforçado. Manoelzinho foi o melhor elemento do ataque azul; Doca abusou dos dribblings, atrasando algum tanto o jogo, e os demais elementos, foram esforçados.

Os goals foram lindamente marcados, 4 por Nilo, 2 por Prego, 1 por Carlos Leite e 3 por Manoelzinho.

Na preliminar, os quadros principaes do Fluminense e do Gragoatá, ambos de Nictheroy, empataram por dois goals.

Em São Paulo

S. PAULO, 22 (DTM) — Mais uma tarde movimentada tivemos hoje, no prado do Jockey Club.

Os resultados apurados foram os seguintes:

1.º pareo — "A Reclamar" — 1.609 metros — 2:000$000.

1.º, Grauna (T. Baptista); 2.º, Gondoleiro (O. Mendes), e 3.º, Tentação (G. Guerra).

Venceu por meio corpo, do 2.º para o 3.º, dois corpos. Tempo: 107 2|5.

Rateio do vencedor, 96$200. Duplas, 60$500. Placés, 13$500 e 16$200.

Movimento do pareo — 4:006$000.

2.º pareo — "Consolação" — 1.400 metros — 2:500$000.

1.º, Feiticeira (O. Mendes); 2.º, Lagrima (P. Mendes), e 3º., Eglantine (A. Arthur).

Venceu por um corpo, do 2.º para o 3.º, dois corpos. Tempo: 90.

Rateio do vencedor, 36$400. Dupla, 177$500. Placés 32$700.

Movimento do pareo — 7:540$000.

3.º pareo — "Experiencia" — 1.609 metros — 2:000$000.

1.º, Clarim (D. Gonçalves); 2.º, Mandadeiro (O. Mendes), e 3.º, Boa Viagem (A. Pinto).

Venceu por tres corpos, do 2.º para o 3.º, um corpo. Tempo: 107 1|5.

Rateio do vencedor, 29$100. Duplas, 41$000. Placés, 19$000 e 19$900.

Movimento do pareo — 10:184$000.

4.º pareo — "Extra" — 1.650 metros — 3:000$000.

1.º, Indiana (A. Arthur); 2.º, Sertaurita (T. Baptista), e 3.º, Chypre (S. Godoy).

Venceu por dois corpos, do 2.º para o 3.º por cabeça. Tempo: 109 2|5.

Rateio do vencedor, 41$800. Dupla, 33$800. Placés, 16$500 e 19$500.

Movimento do pareo — 13:672$000.

5.º pareo — "Emulação" — 1.800 metros — 3000$000.

1.º, Palos-Pavos (A. Arthur); 2.º, Luconia (O. Mendes), e 3.º, Fragor (A. Avino).

Rateio do vencedor, 30$400. Duplas, 63$900. Placés, 15$600 e 20$200.

Venceu por dois corpos, do 2.º para o 3.º, um corpo. Tempo: 117 4|5.

Movimento do pareo — 13:632$000.

6.º pareo — "Excelsior" — 1.700 metros — 3:000$000.

1.º, Kermesse (T. Baptista); 2.º, Taquary (S. Gutierrez), e 3.º, Initram (O. Mendes).

Venceu por um corpo, do 2.º para o 3.º, meio corpo. Tempo: 111 1|5.

Rateio do vencedor, 45$000. Duplas, 90$500. Placés, 18$400 e 21$900.

Movimento do pareo — 14:338$000.

7.º pareo — "Mixto" — 1.650 metros — 3:000$000.

1.º, Preciosa (E. Gonçalves); 2.º, Hulha Branca, (P. Mendes), e 3.º, Fruta do Matto (G. Guerra).

Venceu por dois corpos, do 2.º para o 3.º, um corpo. Tempo: 109 1|5.

Rateio do vencedor, 41$900. Duplas, 53$900. Placés, 13$900, 11$900 e 20$300.

Movimento total — 79:902$000.

Raia optima.

Movimento dos portões — 2:536$000.

Em Porto Alegre

PORTO ALEGRE, 23 (A. A.) — Foi o seguinte o resultado das corridas realizadas hontem:

1.º pareo — 1.100 metros — Venceram: Garibaldi e Gaeidita.

Tempo: — 74 1|5.

2.º pareo — 1.100 metros — Venceram: Oder e Ney.

Tempo: — 71 4|5.

3.º pareo — 1.400 metros — Venceram: Carlito e Chimarron.

Tempo: — 92 4|5.

4.º pareo — 1.500 metros — Venceram: Barão e Primogenito.

Tempo: — 101".

5.º pareo — 1.500 metros — Venceram: Agustero e Predictor.

Tempo: — 90".

6.º pareo — 1.500 metros — Venceram: Eva e Rouxinol.

Tempo: — 99 2|5.

7.º pareo — 1.800 metros — Venceram: Poetesa e Rafles.

Tempo: — 105".

8.º pareo — 2.100 metros — Venceram: Lia de Putti e Eureka.

Tempo: — 143 1|5.

Pista pesada.

Vae disputar corridas em Pernambuco

Ao sr. Antonio Ferreira, presidente do Jockey Club de Recife, foi, hontem, vendido o cavallo Propheta.

O filho de Gran Senor deverá seguir para aquelle destino, amanhã, pelo vapor "Araranguá".

Em Palermo

BUENOS AIRES, 22 (A. A.) — Realizou-se, hoje, no Hiphodromo Argentino, mais uma corrida da actual temporada, cujo resultado geral, foi o seguinte:

1.ª carreira — Premio "Lozezno" — 1.700 metros — Premios: 5.500, 1.375 e 825 pesos.

Em 1.º, Amuleto (jockey Reparaz), 4 annos, zaino, por Vadarkblar e Sonia; em 2.º, Anubio; em 3.º, Maltes.

Tempo: — 103 1|5".

2.ª carreira — Premio "Plutarco" — 1.100 metros — Premios — 5.000, 1.250 e 750 pesos.

Em 1.º, Sinarra (Leguisamo), 3 annos, zaino, por Silurian e Pulkova; em 2.º, Chicota; em 3.º, Folie.

Tempo: — 67".

3.ª carreira — Premio "Le Coer" — 1.600 metros — Premios: — 5.000, 1.250 e 750 pesos.

Em 1.º, Salsifi (Leguisamo), 3 annos zaino, por Sério e Shadow; em 2.º, Tamboril; em 3.º, Parador.

Tempo: — 97 4|5".

4.ª carreira — Premios "Papino" — Para aprendizes — 1.700 metros — Premios: — 5.500, 1.375 e 825 pesos.

Em 1.º, Hija Rubia (Roco), 4 annos, alazão, por Hijo Mio e Ingleza; em 2.º, Comopluma; em 3.º, Felisa.

Tempo: — 103 1|5".

5.ª carreira — Premio "José B. Zubiaurre" — Prova Classica — 1.600 metros — Premios: — 15.000, 3.000 e 1.500 pesos.

Em 1.º, Schopenhauer (Leguisamo), 3 annos, alazão, por Gontran e Sorel, do Stud Yeruá; em 2.º, Segonzac; em 3.º, Alvarado.

Tempo: — 96 4|5".

6.ª carreira — Premio "Congreve" — 2.000 metros — Premios: — 5.500, 1.375 e 825 pesos.

Em 1.º, Carat (Reparaz), 4 annos, zaino, por Copyright e Marcolina; em 2.º, Mahabu; em 3.º, Farolero.

Tempo: — 124 1|2".

7.ª carreira — Premio "Favella" — 1.800 metros — Premios: — 6.000, 1.500 e 900 pesos.

Em 1.º, Charco (Morteyru), 4 annos, alazão, por Fair Play e Chácara; em 2.º, Ovilo; em 3.º, Alquitran.

Tempo: — 109".

8.ª carreira — Premio "Chaffinch" — 2.800 metros — Premios: — 6.500, 1.625 e 975 pesos.

Em 1.º, Santos Vega (Leguisamo), 4 annos, zaino, por Silurian e Fémina e Mistilla (Tadei), 4 annos, alazão, por Mistico e Habilla (empatados); em 3.º, Mar de Fondo.

Tempo: — 174 1|2".

O movimento da casa das apostas attingiu á somma de 2.442.950 pesos, ou sejam, approximadamente, em moeda brasileira, 8.880 contos.

Loteria do Estado de Minas

SABE-SE, POR TELEGRAMMA

Extracção em 23 de junho de 1930

8564	— Rio	1.000:000$000
4461	— Rio	50:000$000
5280	— Montes Claros .	10:000$000

QUER GANHAR SEMPRE NA LOTERIA?

A Astrologia offerece-lhe hoje a RIQUEZA. Aproveite-a sem demora e conseguirá FORTUNA E FELICIDADE Orientando-me pela data do nascimento de cada pessoa descobrirei o modo seguro que com minhas experiencias todos podem ganhar na loteria.
sem perder uma só vez
Milhares de attestados provam as minhas palavras. Mande seu endereço e 500 réis em sellos para enviar-lhe GRATIS O SEGREDO DA FORTUNA. Remetta este annuncio — Endereço: Sr Prof P. Tong, Calle Pozos 1369, Buenos Aires — Republica Argentina — "Cite este jornal".

No Mundo Espirita

SÃO COLLABORADORES DESTE JORNAL, PARA ESTA SECÇÃO:
MANOEL QUINTÃO
S. FIGUEIREDO LEITE
IGNACIO BITTENCOURT
BARROS FOURNIER
CARLOS IMBASSAHY
GUILLON RIBEIRO
E OUTROS

O ESPIRITISMO PELOS ESTADOS

Sorocaba — S. Paulo

Na adeantada cidade de Sorocaba, o espiritismo tem tomado vulto nos ultimos tempos que correm. Varios são os centros já existentes e muitos outros têm sido fundados ultimamente. Um, porém, se destaca pela natureza de seus trabalhos de ordem scientifica, que é o "Gabinete de Estudos Psychicos", com séde á rua Commendador Octerer n. 74, sob a competente direcção do sr. B. Gomide Bueno, confrade dos mais esclarecidos na doutrina dos espiritos.

O sr. Gomide Bueno vem de ha muito se dedicando nesta ordem de estudos, a exemplo do que já é commum na Europa e America do Norte.

Os estudos e pesquisas vêm sendo feitos methodicamente e sob rigoroso controle, através o medium srta. Olga Genesi, que se presta de boa vontade para os referidos trabalhos.

Este medium, que em tempo fôra victima de violenta obcessão, passou a ser estudada pelo sr. Gomide Bueno, que constatou ser a sua obcessão o caminho que a levaria a produzir os phenomenos que se vem observando no Centro sob sua direcção.

Na opinião do sr. Gomide, segundo carta que teve a gentileza de nos dirigir, devemos sempre averiguar cuidadosamente as manifestações dos espiritos que se suppõe estar obcedando os mediuns, quando, muitas vezes elles são portadores de missões para conduzir os mediuns a pratica de phenomenos que nos virão trazer conhecimentos novos no terreno psychico.

O facto é que a medium trabalhada e preparada em seu "Gabinete de Estudos Psychicos" tem concorrido para que nelle se venha obtendo regularmente os phenomenos, taes como: levitação de corneta acustica, modelagem de pés e mãos em papel enfumacado, escripta directa, levitação de mesa e cadeira, arpejos nas cordas de um violino, e muitos outros phenomenos tão já conhecidos dos pesquizadores europeus e americanos e raras vezes tambem obtidos no Brasil.

Entre os phenomenos obtidos, um impressionou os assistentes do "Gabinete de Estudos Psychicos", que foi a escripta directa no interior de uma caixa embrulhada, amarrada e lacrada. Finda a sessão, a caixa foi aberta e dentro estava o papel com uma mensagem sobre a saude do medium, estando tambem dentro da caixa uma rosa branca e petalas de outras rosas.

Outros factos interessantes têm sido observados e documentados pelo sr. Gomide Bueno e seus assistentes, sob a mais rigorosa vigilancia e honestidade.

Estes exemplos deveriam ser imitados, pois o espiritismo scientifico tem arrastado a evidencia dos factos os mais pertinazes negativistas e materialistas inglezes, italianos, francezes e de outras raças. E' nas secções scientificas do espiritismo, que os preconceitos orgulhosos dos scientistas materialistas se têm fragorosamente esboroado.

Se muitos destes "Gabinetes de Estudos Psychicos" se fundassem no Rio, certo que o espiritismo não estaria no nivel de descredito em que se encontra, — nas rodas scientificas.

VARIAS NOTICIAS

Conferencias

Na Seara dos Pobres, á praça Marechal Deodoro (Antigo campo de São Christovão) n. 189, o commandante João Torres, presidente da Liga Espirita, fará, ás 20 1|2 horas, de hoje, uma conferencia sobre "Dor e amor".

A entrada será franca.

CENTRO ESPIRITA ISMAEL FILHOS DA LUZ — O dr. Lins de Vasconcellos, realizará, amanhã, ás 8 horas da noite, no C. E. Ismael Filhos da Luz, á rua de S. Christovão n. 49, uma conferencia subordinada ao thema: "A organização das sociedades e o funccionamento das sessões espiritas".

Entrada franca.

DISCIPULOS DE JESUS — Na séde desta associação espirita, á rua Candido de Oliveira n. 33, no Rio Comprido, o sr. Jacy Rego Barros realizará uma conferencia, tratando da "Missão de João Baptista".

Entrada franca.

TENDA ESPIRITA S. JORGE (rua Barão São Francisco Filho n. 239) — Occupará, amanhã, ás 20 horas, a tribuna deste conhecido centro de propaganda espirita, o confrade Augusto Santos, ardoroso orador e propagandista convicto.

A ALLIANÇA ESPIRITA SUBURBANA E O ESTUDO DO EVANGELHO A' LUZ DO ESPIRITISMO

A Alliança Espirita Suburbana, recentemente fundada com o objectivo de uniformizar o estudo do espiritismo nesta capital, acaba de instituir um curso evangelico do espiritismo sob a competente direcção do illustre confrade, sr. Manoel Quintão.

A Alliança que funcciona na séde do Centro Espirita Estudantes da Verdade, sito á rua Domingos Lopes n. 280, sobrado, em Madureira, vem despertando verdadeiro enthusiasmo nos meios espiritas, cabendo-lhe com justiça um logar de destaque ao lado de outras associações congeneres e é auxiliar effectiva da Federação Espirita Brasileira.

O estudo que é destinado aos delegados e directores dos Centros alliados, se realizam duas vezes por mez, ás segundas e ás quartas terças-feiras.

Na primeira sessão o confrade M. Quintão, depois de commentar longamente sobre o programma de estudo resolveu inscrever todos os Centros alliados para que todos possam fazer parte do estudo fazendo em torno do assumpto seus commentarios.

Na 3ª sessão realizada em 10 do corrente, o confrade sr. José Pereira Simas, delegado do Centro Espirita Fernandes Figueira, do Meyer, leu um bello trabalho que constou de um longo e bem fundamentado estudo sobre o evangelico phenomeno da cegueira de Zacharias e o nascimento de João Baptista.

Para encerrar a sessão daquella noite, o confrade Quintão abordou ainda um assumpto de ordem scientifica sobre a gestação normal e os phenomenos que cercaram o grande acontecimento da vinda do propheta do deserto.

Na proxima terça-feira, ás 20 horas, em continuação ao mesmo assumpto, falará o sr. Victorino Eloy dos Santos pelo Centro Espirita Fraternidade de Marechal Hermes.

SESSÕES ESPIRITAS QUE SE REALIZAM HOJE

FEDERAÇÃO ESPIRITA BRASILEIRA — Avenida Passos n. 28, ás 19 1|2 horas.

ASYLO ESPIRITA JOÃO EVANGELISTA — Rua Visconde de Silva n. 92, ás 8 horas.

C. E. SEARA DOS POBRES — Praça Marechal Deodoro n. 189, ás 8 1|2 horas.

TENDA ESPIRITA TRABALHADORES DA SEARA — Rua Catumby n. 112, ás 8 horas.

SOCIEDADE ESPIRITA PAZ — Rua José Vicente n. 88, Andarahy, ás 8 horas.

C. E. JOSE' DE ABREU — Rua Borges Monteiro n. 130, E. de Dentro, ás 8 horas.

UNIÃO ESPIRITA CARIDADE, LUZ E AMOR — Rua Belmira n. 15, Piedade, ás 8 horas.

A. E. FRANCISCO DE PAULA — Rua 24 de Maio n. 37, ás 8 horas.

C. E. UNIÃO DOS CRENTES — Avenida Operaria n. 42, S. Gonçalo, ás 8 horas.

DISCIPULOS DE JESUS, ASSOCIAÇÃO ESPIRITA DE ESTUDOS EVANGELICOS — Rua Candido de Oliveira n. 33, Rio Comprido, ás 8 horas.

C. E. LUIZ GONZAGA — Rua Jahú n. 1, Engenho Novo, ás 20 horas.

LIGA ESPIRITA DO BRASIL

Perante extraordinaria concurrencia de confrades, entre os quaes dezoito directores de associações espiritas, teve logar no ultimo domingo, na Casa dos Espiritas, a semanal regulamentar da Liga Espirita do Brasil.

O ponto estudado, em continuação, sobre o "maravilhoso e sobrenatural", do segundo capitulo do Livro dos Mediuns, foi devidamente estudado, tendo tomado parte nas palestras, além do presidente dos trabalhos, o sr. João Torres, lendo e commentando o trecho do ponto, os irmãos dr. Florentino do Rego e o capitão Aristoteles de Farias Castro. O estudo do ponto será encerrado na semanal do proximo domingo.

ACIDUROL
ARTHRITISMO, RHEUMATISMO, GOTA, CALCULOS, OBESIDADE, DISPEPSIAS, SCIATICA, ECZEMA, ETC.
O MAIOR ELIMINADOR DO ACIDO URICO
MARAVILHOSO REMEDIO PORTUGUEZ

GARANTIA INDUSTRIAL PAULISTA
GIP
Succursal do Rio de Janeiro: Rua Republica do Peru', 40 — 1º andar — Antigo Rua Assembléa
A GIP é a unica companhia que só faz seguro contra accidentes no trabalho. Tem agencias nas mais importantes cidades do Brasil
CONTRA ACCIDENTES DO TRABALHO
Séde. R. BARÃO DE ITAPETININGA, 18 (8º andar)
TELEPHONE 4—7759 — CAIXA POSTAL, 25 77 — End. Telgr. "GIP" S. PAULO.
FILIAL NO RIO DE JANEIRO — RUA REPUBLICA DO PERU', 40-1º Telephone: 2—1033.

INSTITUTO MINEIRO DE DEFESA DO CAFÉ

EDITAL

Concurrencia para concessão de favores a tres usinas de beneficiamento, torrefação e moagem de cafés baixos

Para execução do Dec. n. 9.537, de 23 de abril de 1930, do governo do Estado de Minas Geraes, e em obediencia ao disposto nos seus artigos primeiro e vigesimo, o Instituto Mineiro de Defesa do Café receberá propostas para montagem de usinas de beneficiamento, torrefação e moagem de cafés dos typos oito (8), nove (9), e dez (10), nos municipios de Ponte Nova, Cataguazes e Lavras, do Estado de Minas Geraes, com os favores concedidos no decreto acima citado, e de accordo com as clausulas seguintes:

— II —

Deverão as propostas conter as condições essenciaes com submissão completa ao disposto no Dec. n. 9.537, de 23 de abril de 1930, ás clausulas deste edital e ás especificações organizadas pelo Instituto, bem como a data e a firma do proponente, devidamente reconhecida.

Não será tomada em consideração a proposta que contiver apenas a promessa de uma melhoria qualquer, sobre outra que fôr julgada mais vantajosa.

Tambem não será aceita a proposta do mesmo individuo, ou empresa, para montagem de mais de uma usina.

— III —

Se, na classificação geral dos concurrentes, varios dos primeiros collocados pretenderem uma determinada usina, será esta concedida ao de melhor classificação, tendo os immediatos, direito de opção sobre outra, dentre as usinas neste mencionadas, desde que, a sua proposta seja mais vantajosa do que ás referentes á mesma e o proponente queira adaptal-a ás peculiaridades respectivas.

Para o exercicio desse direito, o Instituto marcará um prazo razoavel.

Se houver difficuldades na classificação das propostas, o Instituto se reserva o direito de abrir concurrencia restricta entre os pretendentes melhor collocados e no que concerne aos pontos a modificar.

Outrosim, o Instituto se reserva o direito de estabelecer, nos contratos, condições garantidoras da continuidade e regularidade dos trabalhos, do opportuno e exacto pagamento dos operarios e da realização rigorosa dos objectivos collimados.

— IV —

A concessão dos favores referidos no citado decreto, será feita aos concurrentes preferidos, pelo prazo de doze annos; a isenção de impostos ou sua reducção, bem como a dos fretes ferroviarios, fica dependendo da ratificação do decreto n. 9.537, pelo Congresso Mineiro e dos necessarios accordos do Estado de Minas com os municipios e estradas de ferro.

— V —

O Instituto se reserva o direito de annullar esta concurrencia, bem como o de rejeitar todas as propostas recebidas, sem que a nenhum dos concurrentes caiba direito a reclamação alguma.

—.VI.—

Quinze dias antes da data marcada para recebimento das propostas, os pretendentes deverão enviar carta declarando a intenção de concorrer, as referencias e os documentos, que entenderem uteis ao julgamento da sua idoneidade, technica, financeira e moral.

Não serão recebidas as propostas cujos apresentantes houverem deixado

As decisões sobre idoneidade, serão tomadas e communicadas confidencialmente e sem motivação.

—.VII.—

Os concurrentes julgados idoneos serão convidados por carta a apresentar suas propostas, pessoalmente, ou por procurador.

Para esse fim, deverão, antes, recolher ao Banco de Credito Real de Minas, a quantia de dez contos de reis (10:000$000), para garantia da assignatura do contrato preliminar.

Não serão recebidas as propostas desacompanhadas do recibo de deposito da quantia acima determinada.

—.VIII.—

As propostas serão entregues na Secretaria do Instituto, no Rio de Janeiro, á rua Visconde de Inhauma, 76, ás 14 horas do dia 20 de agosto de 1930, e serão logo abertas, numeradas lidas e rubricadas pelo preposto do Instituto, bem como pelos concurrentes, ou seus bastantes procuradores.

—.IX.—

As propostas assim recebidas, serão submettidas á apreciação da Directoria do Instituto, que as julgará, tendo em vista, em primeiro logar, a mais perfeita realização dos objectivos do Dec. n. 9.537, e depois, as vantagens materiaes offerecidas, respeitados os motivos de preferencia indicados no decreto referido e nas especificações geraes.

—.X.—

Firmada a preferencia, a Directoria fará publicar sua decisão e convidará nominalmente os concurrentes escolhidos, a assignar dentro em 5 dias da data do aviso, sob pena de perderem a caução (Clausula XI), um contrato preliminar em que se obriguem, no prazo de 90 dias, contados da assignatura, a apresentar os documentos e preencher todas as exigencias constantes do artigo quarto do Decreto n. 9.537, bem como das especificações geraes, para assignar o contracto definitivo.

—.XI.—

Em garantia das obrigações da clausula anterior, o concurrente deverá reforçar a primitiva caução, com outros dez contos de réis, apresentando a prova do novo deposito, no acto da assignatura do contrato preliminar, sob pena de perder a caução anterior.

Findo o prazo da clausula X, examinados os documentos apresentados e discutidas as condições do contrato definitivo, com resalva absoluta de todos os dispositivos referidos, na clausula II, marcar-se-á dia para a assignatura do contrato, pagas pelo concurrente os impostos devidos, as despesas de escriptura, e mantidas as cauções feitas.

— XII —

As especificações geraes a que se refere este edital, se acham na secretaria do Instituto, que a exhibirá aos interessados, dando-lhes copias e prestando todas as informações pedidas, e são abaixo reproduzidas.

— XIII —

O Instituto considera motivo de preferencia a capacidade de beneficiamento, de modo que a usina possa dar ampla satisfação ás necessidades dos centros productores de café circumvizinhos, sem sacrificio dos outros motivos de preferencia enumerados no artigo 15 do decreto n. 9.537, já citado.

— XIV —

O Instituto emprestará 75 °|° (setenta e cinco por cento) do custo total da usina, ás empresas cujas propostas forem acceitas com essa condição; entende-se custo para esse effeito, as despesas effectivamente feitas com o terreno, edificio, suas dependencias e machinismos adherentes aos mesmos, cumpridamente provadas e verificadas pelo Instituto.

ESPECIFICAÇÕES GERAES

A usina deverá ser construida em zona de indiscutivel salubridade, dispondo de agua potavel sufficiente para o completo abastecimento das suas installações e da villa operaria.

Toda energia empregada na usina deverá ser hydro-electrica, quer para força, quer para illuminação, só se admittindo o emprego de carvão ou lenha, para o serviço de torrefação.

A energia electrica poderá ser produzida em uma geradora da propria usina, ou adquirida na companhia de força e luz já existente desde que a mesma disponha de capacidade bastante.

A usina possuirá installações modernas e perfeitas de beneficiamento, torrefacção, moagem e embalagem de café, para que se obtenha, com o maior rendimento, um producto de melhor qualidade e de mais facil conservação.

A usina deverá ter capacidade para trabalhar no minimo 200 saccas de café por dia, conforme preceitua o art. 14 do dec. 9.537. Deste volume, 100 saccas serão destinadas ao serviço de torrefação e moagem.

A maior capacidade de beneficiamento, de modo a attender, com largueza, ás necessidades da região circumvizinha, constituirá um dos motivos de preferencia para acceitação da proposta.

As machinas de moagem produzirão um pó sufficientemente fino, sendo do mesmo conveniente que possam produzir pó impalpavel, caso se desenvolva a pratica recommendavel de se preparar o café sem coar.

A funilaria terá uma producção diaria, capaz de attender ao trabalho da usina, fabricando latas de 1, 2 e 5 kilos.

A secção de encaixotamento offerecerá capacidade para fazer a expedição normal, tomando-se por base os dados anteriormente especificados.

Annexa á funilaria haverá uma pequena officina de reparação de machinismos e accessorios.

A usina produzirá uma unica qualidade de café estabelecendo-a, prèviamente, de accordo com os cafés baixos da região que deverá consumir. Caso, porém, o producto assim conseguido seja muito inferior e de difficil expansão, o Instituto poderá permittir o caldeamento com cafés de qualidade superior para ser obtido o typo "Standard" desejado.

O Instituto poderá permittir a embalagem do café em pacotes de papel, para localidades proximas da usina, quando julgar opportuno.

As latas normalmente empregadas para embalagem do producto serão mais simples possivel, de forma cylindrica, tendo gravadas na tampa as marcas essenciaes, além de rotulos em papel que convier.

A tampa será de folha de flandres fina, recravada no corpo da lata, de modo a obter-se uma perfeita conservação do café e garantia contra possiveis fraudes.

O processo de fechamento deverá ser o mais aperfeiçoado possivel.

O beneficiamento do café será cobrado pela usina de accordo com a tabella de preços apresentada ao Instituto pelos interessados na sua proposta, sendo, portanto, esse ponto objecto essencial de preferencia na resolução da hasta publica.

O edificio da usina possuirá no corpo anterior, destinado á sua administração, um gabinete convenientemente preparado, para o fiscal do Instituto.

A parte do edificio onde funccionarão as officinas deverá ser ampla, attendendo a todos os requisitos technicos de illuminação e ventilação, devendo possuir, tambem, installações sanitarias, em numero sufficiente.

Os depositos para café, quer em grão, quer moido, que terão a capacidade necessaria ao movimento normal da usina, deverão ser perfeitamente protegidos contra a humidade, tendo para isso, o seu piso de concreto com revestimento de asphalto.

Sempre que fôr possivel e que a economia aconselhe, o movimento do café no interior da usina será feito por meio de elevadores e transportadores mecanicos, movidos a electricidade.

O edificio deverá ter construcção solida e perfeita, sendo inteiramente incombustivel nos pontos que tal providencia se impuzer.

O piso, em geral, será asphaltado e a cobertura constará de telhas francezas de superior qualidade.

As tezouras da cobertura deverão ser metallicas, ao menos na parte do edificio em que fôr installada a torrefacção.

As columnas serão de concreto armado e as paredes de alvenaria de tijolos, devendo as fundações ser cuidadosamente calculadas de accordo com o terreno.

A usina deverá possuir uma perfeita rêde de extincção de incendios, com as mangueiras e os registros necessarios, distribuidos pelo edificio, sendo essa rêde alimentada por uma caixa especial com altura e capacidade sufficientes.

Será, outrosim, previsto o estabelecimento dos para-raios necessarios á segurança do edificio contra as descargas electricas.

A villa operaria, a construir nas immediações da usina, possuirá, além das casas destinadas aos operarios, mais duas, uma para o fiscal do Instituto e a outra para a escola e moradia do professor, além de um pequeno posto medico.

As casas da villa construidas de tijollos e cobertas com telha, serão em numero sufficiente para abrigar o operariado e suas familias e em grupos de duas, devendo dispôr, cada grupo de area nunca inferior a 2.000,m2 destinada á horta e pequena criação.

A villa operaria será illuminada a luz electrica e deverá possuir installações para etincção de incendios, podendo a sua rêde ser alimentada pela caixa construida na usina com o mesmo objectivo.

O abastecimento de agua na villa operaria deverá garantir o minimo de 200 litros diarios, "per capita", possuindo para isso um reservatorio com a capacidade sufficiente.

As installações sanitarias serão projectadas de accordo com a technica, possuindo os apparelhos modernos necessarios.

Todos os projectos, quer referentes á construcção da usina e da villa operaria, quer no que concerne ás suas diversas installações, serão apresentados ao Instituto com os mais completos detalhes, devendo ser os mesmos acompanhados da respectiva memoria justificativa.

Sempre que julgar opportuno o Instituto poderá solicitar dos concurrentes informações e detalhes relativos aos projectos submettidos a exame.

Rio de Janeiro, 20 de maio de 1930. — Jacques Dias Maciel, secretario.

ESCOTISMO

[Q]UAL É O MELHOR ESCOTEIRO DO BRASIL?

Ao vencedor será conferida, solennemente, como certificado de sua victoria, uma medalha de ouro — A tropa a que pertencer o vencedor receberá, como lembrança do "Diario Carioca", uma linda taça

As casas commerciaes, que, com o "Diario Carioca", concorrem para maior exito do Concurso

A FIRMA PAUL J. CHRISTOPH & CIA. OFFERECE UM PREMIO DE GRANDE UTILIDADE

Bellissimo gesto tiveram os srs. Paul J. Christoph & Cia., estabelecidos á rua do Ouvidor n. 98, offerecendo um mimo ao DIARIO CARIOCA, para constituir um dos mais importantes premios do concurso escoteiro, instituido por esta folha.

Trata-se de uma valiosa victrola ortophonica, das que o conhecido e conceituado estabelecimento têm á venda.

Não é essa a primeira vez que os importantes commerciantes da nossa praça acolhem iniciativas desta natureza. E, agora, veiu contribuir para que se torne mais interessante o nosso certamen, despertando maior empenho dos "boy-scouts" brasileiros, na resposta á pergunta que envolve todo o programma do nosso concurso: — Qual o melhor escoteiro do Brasil?

OFFERTAS DO "PARC ROYAL"

Tambem o "Parc Royal" offereceu, para constituirem premios, um par de borzeguins, de perfeito acabamento, proprio mesmo para excursões escoteiras, e uma garrafa thermal, tambem de grande utilidade para o seu detentor. Quem conquistará esses premios?

UM PREMIO VALIOSO DA JOALHERIA OSCAR MACHADO

A joalheria "Casa Oscar Machado", estabelecida á rua do Ouvidor, 101 e 103, contribuiu, gentilmente, com um mimo de valor: um magnifico relogio pulseira.

UM BRINDE DA CASA "AO GRÃO TURCO"

"Diario Carioca" recebeu mais um utilissimo brinde da casa "Ao Grão Turco": 1 apparelho de gymnastica "Flexton" (Parede e braços), que será offertado a um dos collocados no concurso instituido por iniciativa deste jornal.

OFFERTAS DA "TORRE EIFFEL"

A conceituada casa commercial "A' Torre Eiffel", de propriedade da firma F. Portella & Cia., offereceu, para o presente concurso de Escoteiros, organizado pelo "Diario Carioca", um lindo estojo para viagem, contendo sabonete, escovas, pentes, navalhas e demais accessorios, proprios para esse mistér.

A COLLEGIAL OFFERECE UM UNIFORME

Da conhecida casa de uniformes "A Collegial" recebemos a gentil offerta, para o escoteiro que fôr classificado em primeiro logar no concurso do DIARIO CARIOCA, de um uniforme de escoteiro, com equipamento completo.

A CAPITAL

A afamada e antiga casa "A Capital", querendo contribuir para o melhor exito do Concurso, offereceu-nos 3 alcantis de perfeito acabamento e que completam o equipamento do escoteiro.

LUTZ, FERNANDO & CIA. LTDA.

Tambem essa conceituada casa distinguiu-nos com um bellissimo e artistico vaporizador de crystal, que será entregue a um dos vencedores.

MAPPIN & WEBB

Os conceituados joalheiros tiveram a nimia gentileza de nos offerecer, para o "Concurso do Escoteiro", um bellissimo brinde num rico estojo.

A "SUL AMERICA"

Companhia de Seguros de Vida

Afim de augmentar o interesse pelo concurso, resolveu fazer um donativo de 250$000 que será depositado num estabelecimento bancario, abrindo com essa quantia uma caderneta em favor do escoteiro eleito.

A "GENERAL ELECTRIC S. A."

Por intermedio do seu director de propaganda, sr. Lacombe, teve a gentileza de nos enviar duas lampadas electricas da afamada marca "Eveready", das quaes uma se destina como premio ao concurso do escoteiro.

CASA LOHNER S. A.

Essa conhecidissima casa de instrumentos cirurgicos, artigos dentarios e material photographico, afim de incentivar mais o concurso que DIARIO CARIOCA patrocina, offertou uma valiosa machina photographica.

Opportunamente daremos publicidade á maneira como iremos distribuir esses premios, que representam estimulos nos concurrentes ao victorioso concurso do "Diario Carioca".

O 62º ANNIVERSARIO DO ASYLO DOS INVALIDOS DA PATRIA

O programma da festa da Associação Carioca, attinge em 27 do mez entrante, a visita á ilha Bom Jesus, em commemoração ao 62º anniversario de fundação do Asylo de I. da Patria.

A F. E. M.

A Federação Escoteiros do Mar, recebeu gentil convite para compartilhar nesta festa, em homenagem aos defensores da Patria. O dr. Raphael Pinheior será o orador official.

A FESTA DO ASYLO DOS INVALIDOS DA PATRIA

Nota official

O concurso dos Escoteiros do Mar, appello feito pela Associação Carioca ao sr. commandante Benjamin Sodré, será uma demonstração nautica, na ilha do Bom Jesus, em 27 do mez vindouro.

FEDERAÇÃO EVANGELICA DOS ESCOTEIROS DO BRASIL

Rectificação necessaria

Alguns jornaes têm, muito gentilmente, publicado noticias apreciaveis sobre a nova directoria da F. E. E. B. a sua posse, a realizar-se hoje, dia 24. Urge, porém, uma ligeira rectificação nos nomes dos eleitos para vice-presidente e capellão nacional, pois tem havido equivoco por parte de quasi todos esses jornaes. Assim, o eleito para vice-presidente é o illustrado escotista dr. Rothier Duarte, e o para capellão nacional, é o revmo. dr. Alfredo Azevedo, tambem dedicado escotista.

"Coupons Carioca"
Sendo gratis — valem "[D]INHEIRO" de 20% a 600% sobre o valor das compras.
Os "COUPONS CARIOCA", distribuidos gratuitamente, pelos acreditados estabelecimentos que serão publicados aos domingos, dão direito a quatro premios em dinheiro, sobre o valor das compras e são sorteados, diariamente, pelo primeiro premio da Loteria Federal, valendo, para o mesmo, a numeração do Coupon..
RESULTADO DO SORTEIO DOS "COUPONS CARIOCA", datados de 21-6-930, sorteados pelo n.º 9011, final do primeiro premio da Loteria Federal, de hontem

1.º PREMIO 600 % aos Coupons com o final de	9011
2.º PREMIO 200 % aos Coupons com o final de	011
3.º PREMIO 80 % aos Coupons com o final de	11
4.º PREMIO 20 % aos Coupons com o final de	1

Os portadores dos "COUPONS CARIOCA", premiados, pódem receber os premios na séde da Empresa — PROPAGANDA CARIOCA LIMITADA — Avenida Rio Branco, n. 175, 2º andar, das 14 ás 17 horas.
Rio de Janeiro, 23 de junho de 1930. — O Fiscal do Governo, MARIO F. SERPA — LEONEL C. DO VALLE, Gerente.
O resultado dos sorteios será publicado, diariamente, neste jornal.
Accitam-se propostas para a exploração deste Plano, nos Estados do Brasil.

Loteria do Estado do Rio
Systema de urnas e espheras — Fiscalizada pelo Governo do Estado — Extracções ás 3 horas
— HOJE — 25:000$000 — Inteiro, 1$600 — Meio, $800
— TERÇA-FEIRA — 30:000$000 — Inteiro, 2$400 — Terço, $800
SEXTA-FEIRA — 11 DE JULHO — 100:000$000 — INTEIRO, 8$000 — DECIMO, $800
Pagamento na Companhia Integridade Fluminense, rua Visconde do Rio Branco, 499 — NICTHEROY. (Em frente a Estação das Barcas).

LIVRARIA ALVES
Livros collegiaes e academicos
RUA DO OUVIDOR, 168

Hospital Veterinario Pasteur

Rua da Lapa, 78 — Teleph. 2-3320
Serviço clinico a cargo dos medicos veterinarios:
LACERDA CAMPOS
COSTA MONTEIRO
— E —
OLEGARIO SILVA JUNIOR
Chamados a domicilio consultas e hospitalizações
— — Operações em geral — —

Informações Commerciaes

CAMBIO

O mercado de cambio funccionou hontem, calmo e com pequena movimentação de negocios tanto no bancario como no particular. O Banco do Brasil sacou a 5 ... d. para suas cobranças e os estrangeiros a 5 9/16 d. para remessa e a 5 5/8 d. para o particular e com dinheiro para o dollar a 8$800. Na reabertura o mercado manteve-se inalterado com operações no bancario a 5 37/64 d. fechando o mesmo sem modificação de interesse.

Os soberanos regularam a 44$000 e a libra-papel a 43$500.

O dollar cotou-se á vista de 8$950 a 9$000 e a prazo de 8$900 a 8$940.

A 90 d/v.

Londres	5 17/32 a	5 9/16
Libras	43$390 a	43$140
Paris	$350 a	$351
Nova York	8$900 a	8$940
Canadá		8$940

A' vista:

Londres	5 31/64 a	5 33/64
Libras	43$761 a	43$573
Paris	$352 a	$355
Italia	$469 a	$474
Nova York	8$950 a	9$000
Portugal	$403 a	$410
Provincias	$407 a	$418
Hespanha	1$050 a	1$070
Provincias	1$075 a	1$080
Suissa	1$735 a	1$750
B. Aires (papel)	3$330 a	3$360
Hollanda	3$600 a	3$631
Canadá		8$980
Dinamarca	2$410 a	2$420
Belgica (papel)	$250 a	$251
Montevidéo	7$900 a	8$050
Syria		$252
Slovaquia	$260 a	$269
Allemanha	2$140 a	2$160
Chile		1$115
Austria	1$265 a	1$270
Rumania	$055 a	$056
Café	$352 a	$355

Saques por cabogrammas:

A' vista:

Londres	5 15/32 a	5 1/2
Nova York	8$970 a	9$30
Paris	$354 a	$356
Italia	$472 a	$473
B. Aires (papel)		3$350
Portugal		$412
Hespanha		1$075
Suissa		1$750
Belgica (papel)		$253
Suecia		2$430
Noruega		2$430
Dinamarca		2$430
Allemanha	2$150 a	2$160
Montevidéo		8$000
Slovaquia		$269
Japão		4$480
Hollanda		3$625
Canadá		9$000

O Banco do Brasil affixou as seguintes taxas para cobranças:

A 90 d/v.

Londres	5 59/64
Paris	$331
Nova York	300

A' vista:

Londres	5 35/64
Paris	$333
Italia	$463
Portugal	$380
Nova York	8$460
Hespanha	1$040
Suissa	1$640
B. Aires (papel)	3$250
Montevidéo	7$1..
Belgica (ouro)	1$130
Allemanha	2$020
Vales-ouro por 1$ papel	4$567

Por Cabogramma

A' vista:

Londres	5 27/32
Paris	$335
Nova York	8$405

Curso official de cambio e moeda metallica

S	Londres	5 81/128 a	5 75/128
S	Paris	$342 a	$350
S	Italia		$464
S	Allemanha		2$123
S	Belgica (papel)		$250
S	Belgica (ouro)		1$251
S	Portugal		$401
S	Hespanha		1$062
S	Suissa		1$740
S	Suecia		2$415
S	Montevidéo		7$033
S	Syria e Palestina		—
S	Slovaquia		$256
S	N. York	8$300 a	8$911
S	Noruega		2$410
S	B. Aires (pap.)		3$307
S	Hollanda		3$603
S	Rumania		$055
S	Austria		1$270
S	Canadá		—
C	Chile		1$115
S	Dinamarca		2$410
S	Japão		4$460

Extremas

Bancario	5 17/32 a 5 49/64
Casa Matriz	5 9/16

Moedas

Libras (ouro)	—
Libras (papel)	43$000
Dollar (ouro)	—
Dollar (papel)	9$000
Peso uruguayo, (ouro)	7$930
Escudo (papel)	—
Peseta (papel)	—
Pesos argentinos	3$330
Lira	—
Franco	—
Peso Uruguayo (ouro)	—
Vales ouro, por 1$	4$567

BOLSA

O mercado da bolsa funccionou, hontem, ainda pouco movimentado e com os negocios realizados em pequena escala sobre os varios titulos em evidencia. As apolices federaes estiveram em declinio. As municipaes tambem se mantiveram em declinio. Os demais papeis de importancia não soffreram modificação de interesse, conforme se vê abaixo:

VENDAS

Apolices — Emprestimo 1903 pt. 5 a 734$; D. Emissões port. 34 a 727$; Idem, idem, 357 a 728$; Obrigações Ferroviarias (1E) 9 a 970$; Idem, idem, (3E) 18 a 970$000.

Estaduaes — Estado do Rio, 8% (D. 2316) 8 a 635$000.

Municipaes — Municipal 7% pt. (d. 1535) 18 a 168$000.

Diversas — Seg. Garantia 15 a 85$; America Fabril 33 a 120$; S. Jeronymo 200 a 82$000.

Vendas por alvará — D. Emissões, pt. 10 a 728$000.

OFFERTAS

Uniformisadas de 1:000$	—	—
Idem, 5% miudos	—	—
D. Emis. 1:000$ nom.	—	—
Idem, pt	728$000	727$000
Ob. T. Nacional	—	932$000
Ob. Ferrov. (1E)	970$000	969$000
Idem, idem, 3ª	970$000	969$000
Idem, idem, 2ª	970$000	969$000
D. Nacional, 1903	—	—
Municipaes do Districto Federal.		
Municipal, 20 £ n.	—	—
Idem, idem, pt.	—	—
Idem, 1914, pt.	—	145$000
Idem, 1906, nom.	150$000	—
Idem, idem, pt.	147$000	142$000
Idem, 1917, pt.	145$000	142$000
Idem, 1920, nom.	—	—
Idem, idem, pt.	—	142$500
Idem, 7%, d. 1622	—	—
Idem, (d. 1933)	196$000	—
Idem, (d. 1535)	168$000	167$000
Idem, (d. 2097)	—	166$000
Idem, (d. 1946)	—	—
Idem, 7%, 1550	180$000	170$000
Idem, 1999	—	170$000
Idem, 2339	—	16.$000
Idem, 2693	195$000	19.$000
Municipaes dos Estados:		
B. Horizonte	—	—
Campos, (200$)	—	—
C. Mun. Alfenas	—	—
Iguassu'	—	—
Pelotas, 8%	—	—
Uberaba	—	—
Pref. Petropolis, 200$ (1918)	—	—
M. Geraes, 1:000$ nom.	—	—
Idem, 8%	—	—
Idem, 200$, pt.	—	—
Parah. Norte, 6%	—	—
Idem, 100$, pt	—	—
E. do Pirahy 8%	—	—
R. Janeiro, 100$ port.	95$000	94$500
Idem, pt. 8%, 1:000$	640$000	638$000
Idem, pt. 8%	—	—

Bancos:		
Brasil	—	448$000
Bras. Allemão	—	—
Commercio	145$000	135$000
Commercial	—	170$000
Funccionarios	62$500	62$000
Mercantil	—	480$000
Portuguez, c/50%	60$000	61$000
Portuguez, pt	160$000	152$000
Previdente	—	—
Regional	—	—
B. Economico	—	—
Boa Vista	—	—
Indemnizadora	—	—
Internacional	—	—
C. Seg. Brasil	—	—
Pelotense	—	—
Seguros:		
Sagres	—	—
Argos	—	—
Garantia	90$000	80$000
L. Sul Americano	—	—
Sul America	—	—
Continental	—	—
Varegistas	—	—
Tecidos:		
Alliança	50$000	30$000
America Fabril	120$000	110$000
Petropolitana	—	—
Brasil Industrial.	—	255$000
Manufactura	50$000	—
Conf. Industrial.	—	30$000
Corcovado	—	20$000
Bom Pastor	—	—
S. P. Alcantara	—	—
Prog. Indust.	155$000	142$000
Paulista	—	—
Tijuca	—	—
N. America	184$000	—
Taubaté Ind.	—	180$000
Magéense	—	—
Estradas de Ferro e Carris:		
Victoria	—	—
S. Jeronymo	83$000	82$000
D. Santos, nom.	—	—
D. Santos, pt.	—	272$000
Mestre Bintgé	—	—
D. Bahia	—	20$000
Usinas Nacionaes	—	—
Brahma	—	430$000
Cantareira	—	—
J. Botanico	—	—
Terras e Col.	—	—
Predial de Santos	—	—
Debentures:		
D. Alliança, 1s.	160$000	142$000
N. America	—	—
Bellas Artes	217$000	210$000
D. Santos	—	166$000
Conf. Industrial.	170$000	165$000
Guanabara	—	205$000
Tijuca	—	—
Caxambu'	—	—
D. Bahia	102$000	100$000
Brahma	—	—
Brasil Cinematog.	—	—
Ind. Campista	—	—
Magéense	—	—
Edificadora	—	—
Mestre Bintgé	—	181$000
Sta. Selena	—	—
Mercado	—	103$000
Corcovado	180$000	155$000
Hoteis Palace	190$000	188$000
Prog. Industrial.	—	155$000
Fluminense F. C.	—	—
Tijuca	—	—
Casa Vivaldi	—	—
Usinas Nacionaes	—	—
C. Gavea	—	—
Ind. Mineira	—	—

CAFE'

O mercado do café funccionou, hontem, estavel e com os preços em declinio, caindo o typo 7 á base de 20$400 por arroba. O movimento de procura para novos negocios esteve sem interesse, tendo sido vendidas na abertura do mercado 1.498 saccas e durante o dia mais 1360, no total de 2.858 ditas, fechando o mercado tendente a proseguir na baixa.

O mercado a termo tanto na primeira bolsa como na segunda esteve estavel e com vendas de 3.750 saccas a prazo.

ESTATISTICA

Entradas

Leopoldina:		
Minas		511
Maritima:		
Minas	1.624	
S. Paulo	300	1.924
Mario Godoy		250
Lage Irmãos		450
Reguladores:		
Flum.: "Rio"		2.235
Espirito Santo		1.132
Minas		2.765
		9.283
Total		11.415
Idem o anno passado		160.692
Desde o dia 1º		7.652
Media		2.910.329
Do dia 1º de Julho		8.133
Media		2.937.365
Idem o anno passado		

Embarques

Europa	6.029
Africa	5.576
Total	11.605
Idem o anno passado	7.302
Desde o dia 1º	141.271
Do 1º de Julho	2.753.997
Idem o anno passado	2.740.813
Stock	304.615
Menos consumo local: do dia	500
Existencia	304.115
Idem o anno passado	283.215

COTAÇÃO DO CAFE'

(Disponivel por arroba):

Typo 3	22$000
Typo 4	22$.00
Typo 5	21$600
Typo 6	21$100
Typo 7	20$800
Typo 8	19$600

Vendas — 2.305.

Mercado — Estavel.

Typo 7 anno passado .... 39$300

A TERMO (10 kilos)

Mezes	1ª cot
Junho	14$100
Julho	13$3..
Agosto	12$550
Setembro	12$500
Outubro	12$02.
Novembro	11$850

Vendas — 1.750.

Mercado — Estavel.

Pauta semanal	10$400
Imposto mineiro	4$567

COTAÇÕES DO CAFE' DA BOLSA DE MERCADORIAS

A TERMO

Primeira Bolsa

	V.	C.
Junho	14$200	14$100
Julho	13$600	13$350
Agosto	13$000	12$500
Setembro	12$700	12$450
Outubro	N/cot.	12$075
Novembro	N/cot.	11$925

Vendas — 2.500 saccas.

Mercado — Estavel.

Segunda Bolsa

	V.	C.
Junho	14$200	14$100
Julho	13$500	13$350
Agosto	12$725	12$500
Setembro	12$800	12$400
Outubro	S/ven.	12$075
Novembro	12$300	11$900

Vendas — 1.250 saccas.

Mercado — Estavel.

Rio — Mercado de hontem, 23 de junho de 1930.

Preço, typo 7	20$400
Vendas, até ás 10 1/2 hs.	1.498
Idem, á tarde	1.360
Total	2.858

Mercado — Estavel.

MERCADO DE SANTOS

Entradas	26.123
Desde o dia 1º	457.021
Media	21.762
Do dia 1º de julho	9.641.914
Media	25.923
Idem o anno passado	8.676.787
Embarques	3.170
Existencia para embarques	1.171.922
Saídas	26.637
Desde o dia 1º	498.977
Do dia 1º de julho	9.488.992
Idem o anno passado	8.571.626
Existencia	1.139.655
Idem o anno passado	1.150.537
Preço typo 4	21$000
Idem o anno passado	33$500
Mercado — Estavel.	
Vendas (a termo)	—

ALGODÃO

O mercado do algodão funccionou, hontem fraco, e com o movimento de negocios, sem interesse, tendo os preços ficado em declinio.

O mercado a termo não funccionou.

Entraram 503 fardos; sairam 134, ficando em stock 4.210 ditos.

(Preços por 10 kilos)

Fibra longa — Typo Sertão:	
Typo 3	36$500
Typo 5	35$500
Fibra media — Sertões:	
Typo 3	33$500
Typo 5	30$500
Fibra media — Ceará:	
Typo 3	30$000
Typo 5	27$000
Fibra media — Mattas:	
Typo 3	29$000
Typo 5	26$000
Fibra media — Paulista	
Typo 3	29$000
Typo 5	27$000

ASSUCAR

O mercado de assucar funccionou hontem, fraco e com o movimento de negocio sem interesse, ficando os preços inalterados.

O mercado a termo não funccionou.

Entraram 3.366 saccos, sairam 4.714, ficando em stock 352.702 ditos.

Cotações

Branco de Campos, novo	—	36$000
Branco crystal velho	30$000	32$000
Mascavinho	23$000	30$000
Mascavo	20$000	22$000
Demeraras	27$000	28$000

MALAS POSTAES

O Correio Geral expedirá as seguintes malas postaes:

DIA 25

Pelo "Itagyba" para Victoria, Bahia, Maceió e Recife: Impressos, até ás 5 horas, objectos para registrar até ás 18 horas de 24; cartas para o interior da Republica até ás 5 1/2 horas de 25; idem, idem, com porte duplo até ás 6 horas.

Pelo "Campos Salles", para Santos, Paranaguá, S. Francisco, Rio Grande e Rio da Prata: Impressos até ás 3 horas; objectos para registrar até ás 18 horas de 24; cartas para o interior da Republica até ás 8 1/2 horas do 25. Idem, idem com porte duplo e cartas para o exterior da Republica até ás 9 horas.

Pelo "Itaagé", para Santos, Rio Grande e Porto Alegre: Impressos até ás 10 horas, objectos para registrar até ás 9 horas; cartas para o interior da Republica até ás 10 1/2 horas, idem, idem, com porte duplo até ás 11 horas.

Pelo "Demerara" para Santos e Rio da Prata: Impressos até ás 18 horas; objectos para registrar até ás 18 horas de 24; cartas para o interior da Republica até ás 8 1/2 horas de 25; idem, idem, com porte duplo e cartas para o exterior da Republica até ás 9 horas.

Pelo "Eastern Prince" para Trindade e Nova York: Impressos até ás 6 horas de 25; cartas para o exterior da Republica até ás 7 horas de 25;

Pelo "Joazeiro" para Bahia e Recife: Impressos até ás 5 horas; objectos para registrar até ás 18 horas de 24; cartas para o interior da Republica até ás 5 1/2 horas de 25; idem, idem, com porte duplo até ás 6 horas.

Theatro Republica

COMPANHIA SATANELLA-AMARANTE

HOJE A'S 8 3/4

Primeira representação do vaudeville em 4 actos e 1 quadro, traducção de João Bastos e Felix Bermudes; musica de Argel Gomes.

"O PADRE CURA"

A RECITA DE ASSIGNATURA

Amanhã — "O PADRE CURA"

SEGUNDA-FEIRA, 30:

"O PE' DE SALSA"

INDICADOR PROFISSIONAL

GONORRHE'A

IMPOTENCIA

Cancros duros e molles

Estreitamento da Urethra

Tratamento rapido e moderno

DR. ALVARO MOUTINHO

Buenos Aires, 77-4º — 3 ás 19 horas

DR. DUARTE NUNES

Doenças dos orgãos genito-urinarios em ambos os sexos.

Gonorrhéa e suas complicações — Cura rapida.

Hemorrhoides e hydrocele, cura radical sem dôr e sem operação. Rua São Pedro, 64 — Telephone: 4-5803 — Das 7 ás 18 horas.

Dr. Giovanni Infante

Ex-medico dos hospitaes de Napoli, Bologna, Paris.

TRATAMENTO DA TUBERCULOSE

(Methodo Maragliano)

Syphilis, molestias venereas, gonorrhéas aguda e chronica (e suas complicações), molestias das senhoras, da pelle e impotencia — Travessa São Francisco, 9 (1º andar) sala 1 — Phone: 2-6102. — Das 9 ás 11 e das 5 ás 7 da noite.

DOENÇAS SEXUAES E HYGIENE DA PROCREAÇÃO NO HOMEM

Dr. José de Albuquerque

Serviço para EXAME PRE-NUPCIAL (Diagnostico causal e tratamento da IMPOTENCIA em moço rua Carioca, 22 de 1 ás 6 horas

Hernias - Hydroce'les

(Quebraduras)

Cura radical, sem operação, sem dôr e sem prejuizo das occupações.

FRAQUEZA SEXUAL

Tratamento especial e moderno

DR. PEDRO LUZ

ex-assistente da S. C. Misericordia do Rio de Janeiro — Espec. em vias urinarias e molestias de crianças.

PHARMACIA LUZ, —:— Rua Frei Caneca, 52

PHONE 4-1056.

Das 8 ás 10 e das 16 ás 19 horas

DENTISTA — Dr. Alvaro de Moraes, 26 annos de pratica. Grande Premio Exp. Centenario. Dentaduras com ou sem chapa. Tratamento da pyorrhéa. Operações sem dôr. Rapidez e preços razoaveis. Praça Tiradentes, 56

Dr. Estevam de Rezende

Ouvidos, nariz e garganta, das 2 ás 6.

Consultorio: rua do Carmo, 3 — 2-2652. — Residencia: rua General Dionysio, 63 — 6-6554.

Clinica Medico-cirurgica

DO

Dr. Americo Caparica

Consultorio: — Rua Visconde do Rio Branco, 31 (sobrado)

DIARIAMENTE, DAS 3 A'S 6 HORAS

TELEPHONE, 2-2949

Residencia: — Rua Riachuelo, 3 TELEPHONE, 2-5227

BLENORRHAGIA

Cura radical pela diathermia e raios ultra-violeta (methodo inteiramente novo no Brasil, o de melhores resultados actualmente conhecido; tratamento rapido, cura em poucas applicações indolores e sem o menor perigo (technica de Negelschmidt, Berlim, e Kowarschik, Vienna). Dr. Cocio Barcellos, ex-assistente da Faculdade de Med., medico da Polic. de Botafogo. Das 9 ás 11 e das 3 ás 6. Tel. 3-0001. Av. Rio Branco, 33.

Theatro S. José

Empresa Paschoal Segreto

HOJE —:— NO PALCO

SESSÕES DE 4 E 8 3/4

Pela COMPANHIA DE SAINETES, a engraçadissima peça adaptada por LUIZ ROCHA.

Marido a prestação

Brilhantes papeis por Manoel Durães e Dulcina de Moraes — Actuação distincta de Chaves Filho, Conchita de Moraes, Carlos Torres, Odilon Azevedo, Olga Louro, Margarida de Oliveira e Maria Grillo.

NA TE'LA — Em "matinée" e "soirée".

O PRIMEIRO FILM TODO FALADO EM HESPANHOL

"O Corpo de Delicto"

Com Maria Alba, Antonio Moreno e Barry Norton.

PRECISA-SE DE EMPREGOS DE EMPREGADOS

OS ANNUNCIOS NESTA SECÇÃO SÃO PUBLICADOS GRATUITAMENTE POR TRES VEZES.

OFFERECE-SE uma senhora para dama de companhia e serviços leves, ou de uma senhora só. Dá referencias de ... conducta. Trata-se na rua Palm Pamplona, 49 — Sampaio. (399)

PINTOR — Offerece-se um, podendo assumir a responsabilidade de qualquer trabalho. Cartas nesta redacção para M. M. (400)

DENTISTA — Offerece-se um diplomado, para auxiliar em geral, dando provas de boa conducta e caracter; não fazendo questão de remuneração elevada. Cartas por favor a C. B. Filho; rua Uruguay n. 127, casa 3, Andarahy. (394)

PIANISTA, offerece-se para bar, ou festas. Ladeira de São Januario, 15. (389)

COSTUREIRA. Habil em roupas brancas e roupas de crianças, tendo grande pratica de fabrica; offerece-se para serviços particulares, podendo trabalhar em casa. Falar com L. de Araujo, á rua do Rezende, 198, ou chamar pelo tel. 4-3812. (410)

MOÇO HABILITADO. Brasileiro solteiro; possue as seguintes habilitações: conhece a fundo a grammatica e a lingua port. e correspondencia; conhece, fala e escreve correctamente francez e inglez; conhece perfeitamente arithmetica e algebra; escreve á machina. E' portador dos melhores attestados e referencias. Aceita collocação de accordo com suas habilitações em escriptorio, banco, jornal, revista, casa commercial, fazenda ou casa particular, em qualquer parte do Brasil. Propostas a Lamartine Ribeiro — Hotel Flavio. Campos, E. do Rio. (412)

AJUDANTE de dentista — Rapaz nortista, segundannista de odontologia, offerece-se para tomar conta de gabinete dentario. Ordenado que combinar. Carta nesta redacção para R. G. O. (401)

MOÇO, disposto de horas vagas, procura qualquer emprego das 19 ás 24 horas. Cartas nesta redacção a: A. P. Silva. (425)

OFFERECE-SE um moço para escriptorio, ou consultorio. Dá boas referencias. Tratar pelo telephone 5-9075, com Paulo. (427)

BARBEIRO — Offerece-se um, com 15 annos de pratica, para trabalhar em hospital, quartel, asylo ou collegio, tres dias por semana, até mesmo fóra do Rio. Rua General Pedra, 8, casa VII — Barbeiro. (428)

MOCINHA com 17 annos, branca e de boa apparencia, borda a mão, cose e faz mais serviços leves, procura casa de familia. Telep. 2-1545. (429)

SENHORA de meia edade, educada, offerece-se para qualquer trabalho. Dá as melhores referencias. Cartas nesta redacção para Conceição. (430)

OFFERECE-SE um rapaz copeiro, ou encerador para casa de familia, ou pensão. Cartas nesta redacção, para: Fonseca. (431)

PESSOA de toda confiança toma conta de casas, de pessoas que vão para fóra. Tel. 5-2365. Teixeira. (417)

VENDEDORES — precisa-se para artigos de facil acceitação. Paga-se boa commissão. Tratar á rua S. José, 56-sob., das 9 ás 10 horas. (418)

MOÇO para Casa de Saude ou Hospital, offerece-se um com alguma pratica. Cartas neste jornal, para A. O. (419)

CYCLISTA — com pratica de ruas e entrega de volumes — procura collocação. Carta neste jornal para A. F. B. B. (420)

OFFERECE-SE um rapaz com 20 annos, dando as melhores referencias de sua conducta ou fiança; tendo trabalhado em alguns escriptorios commerciaes está apto nos serviços de facturas, correspondencias, etc. Aceita qualquer trabalho. Cartas nesta redacção para Ipê. (421)

UM SENHOR com boa edade, boa calligraphia, escrevendo desembaraçadamente, com pratica de cartorio, aceita logar em qualquer Tabellionato, ou em escriptorio de advogado. Carta para M. F. nesta redacção. (422)

VIAJANTE conhecendo os Estados de Minas, S. Paulo, Espirito Santo e Estado do Rio, com pratica de artigos de pharmacia ou propaganda de preparados pharmaceuticos offerece os seus serviços. Condições conforme convencionar. Dá referencias. Carta para M. B. V. F. nesta redacção. (423)

RAPAZ casado, tendo livre as horas entre 5 e 12, offerece-se para qualquer trabalho em troca de uma pequena casa para moradia. Cartas para: C. S. (426)

PRECISA-SE de uma cozinheira para casa de um casal. Tratar das 9 ás 10 horas á rua Benicio de Abreu, 37-A. (432)

OFFERECEM-SE dois rapazes com pratica de pensão, ou outro serviço qualquer; não fazem questão de ir para fóra. Carta nesta redacção para A. P. M. (433)

RAPAZ habilitado, conhecendo bem dactylographia, contabilidade e os demais serviços de escriptorio, dando referencias, offerece-se; não fazendo questão de grande ordenado. Rua Gonçalves Coelho, 53, Piedade. (434)

OFFERECE-SE um rapaz de 27 annos, dando as melhores referencias de sua conducta, ou carta de fiança, tem pratica de serviços de escriptorio. Cartas para Luiz, nesta redacção. (435)

RAPAZ habilitado, e com optimas referencias, offerece-se para inspector de alumnos em qualquer collegio desta capital. Cartas para Danubio neste jornal.

OFFERECE-SE um perfeito contra-mestre para fabrica de camisas e pyjamas; é perito em corte, etc. Cartas por favor a M. Alvarez. Rua do Mercado, n. 23, 1º andar.

PRECISA-SE de uma empregada para casa de casal — Tratar á rua Benicio de Abreu, 37-A (Eng. de Dentro, das 9 ás 10 1/2. Exige-se referencias. (402)

RAPAZ de 14 annos, procura logar, em escriptorio commercial, não faz questão de ordenado para iniciar. Cartas neste jornal para Lacerda. (403)

RAPAZ, 16 annos de edade, deseja emprego para limpeza de escriptorio e recados. Cartas neste jornal para J. P. (404)

INSPECTOR de alumnos. Offerece-se para collegio da capital, como oito annos de pratica, conhecedor de varios methodos disciplinares, gymnastica sueca, sports, etc. Não fazendo questão de ir para o interior; apresentando as melhores provas de habilitação Cartas ao sr. S. Dias, á rua Antonio Badajóz, n. 108. Estação Oswaldo Cruz. (405)

RAPAZ com boa calligraphia aceita serviços de copia para fazer em casa. Cartas para A. W. (406)

OFFERECE-SE um rapaz com 19 annos de edade, para qualquer serviço, de escriptorio ou commercio carta de conducta. Tel. 8-6335. Arnaldo. (407)

RAPAZ, chegado recentemente do interior paulista, tendo boa calligraphia, offerece-se para trabalhar á noite, mediante pequeno ordenado; não faz questão do serviço. Falar com L. Costa, á rua do Rezende, 198, das 18 horas em deante; ou chamar pelo tel. 4-3812. (408)

PRECISA-SE de uma cozinheira á rua Riachuelo, 384. (409)

PRECISA-SE de uma menina até 12 annos para tomar conta de um recem-nascido. Rua Frei Pinto, 50, Riachuelo. (411)

PHARMACIA — Rapaz com pratica em manipulações, offerece-se. Dá boas referencias. Cartas nesta redacção para A. F. B. (415)

UMA MOÇA, tendo em sua companhia um filho de 5 annos, procura collocação em casa de familia para serviços leves. Cartas neste jornal para: E. C. (424)

RAPAZ com alguma pratica de commercio, offerece-se para qualquer ramo. Conducta e idoneidade affiançadas. Cartas neste jornal para A. A. (416)

PROFESSORA de piano — 1º mez gratis aos principiantes. Rua Mariz e Barroso, 292 c-7. (414)

PADARIA — Para contador de pão e cobranças, offerece um rapaz activo; abona sua conducta; cartas por favor neste jornal, a L. F.

RAPAZ de 23 annos, deseja ser cobrador de boas firmas; dá todas as garantias que for exigidas. Cartas por favor a esta redacção a M. L.

Venham buscar suas cartas: J. P.; F. S.; M. L. C.; José Silva.

CARNES VERDES

O QUE A POPULAÇÃO VAE COMER HOJE

A matança de hontem

NO MATADOURO DE SANTA CRUZ

No Matadouro de Santa Cruz foram abatidos hontem: 389 bois, 14 vitellos e 9 porcos.

Vendidos para a cidade: 310 bois, 14 vitellos e 7 porcos.

Vendidos para os suburbios 75 bois, e 2 porcos.

Pela junta medica, foram rejeitados: 4 bois.

No Entreposto de S. Diogo vigoraram os seguintes preços para os retalhistas:

Rezes	1$200 a 1$420
Vitellos	1$500 a 1$600
Porcos	3$000

Foram recolhidos aos curraes 557 bois, 46 vitellos e 15 porcos.

Existe nos campos de Santa Cruz: 1.904 bois, 161 vitellos e 130 porcos.

NO MATADOURO DE MENDES Frigorifico "Anglo"

No Matadouro de Mendes foram abatidos: 111 bois, 54 vitellos e 2 porcos.

Vendidos para a cidade: 15 bois e 20 vitellos.

Vendidos para os suburbios 97 2/4 rezes e 4 vitellos.

Para os ... do Caes do Porto: 43 bois, 20 1/2 vitellos e 2 porcos.

Vigoraram os seguintes preços para os retalhistas:

Rezes	1$300
Vitellos	1$600
Porcos	2$000

NO MATADOURO DA PENHA

No Matadouro da Penha foram abatidos: 112 bois, 47 vitellos e 22 porcos.

Vigoraram os seguintes preços para os retalhistas:

Rezes	1$340 a 1$400
Vitellos	1$500 a $600
Porcos	2$700 a $300

Sociedade de Medicina e Cirurgia

Realiza-se hoje, ás 8 1/2 horas da noite, mais uma sessão ordinaria da Sociedade de Medicina e Cirurgia. E' a seguinte a ordem do dia dos trabalhos:

Primeira parte:

a) Conferencia do dr. Leonel Gonzaga sobre: "Infecção nas vias urinarias da criança".

b) Conferencia do prof. Barros Lima sobre o thema: "Em torno de casos de ausencia parcial do femur".

Segunda parte:

c) "Cancer do collo uterino" pelo prof. Ugo Pinheiro Guimarães.

d) "Alguns resultados da sanocrysina" pelo dr. Ary Miranda.

e) "Fracturas do cotovello na criança" pelo prof. Barbosa Vianna.

Antes, ás 20 horas haverá reunião da assembléa geral (2ª convocação) para discussão da refor-

INSPECTORIA DE VEHICULOS

INFRACÇÕES DO REGULAMENTO DO TRANSITO E DOCUMENTOS APPREHENDIDOS

Por passar contra mão de direcção — Omnibus, n. 102. Carga, ns.: C 575 — C 2731 — C 2772 — C 3122 — C 3366 — C 4723. Passageiros, ns.: 2537 — 2868 — 3883 — 5564 — 7630 — 8565 — 8701 — 9887 — 10044 — 11025 — 12769 — 13927.

Por desobediencia ao signal em accender lanternas — Carga, n.: C 1848. Passageiros, ns.: 8250 — 8707 — 11835 — 13949.

Por estacionar ou parar em logar não permittido — Omnibus, ns.: 104 e 308. 1. R. Janeiro, n.: 1823. C. N., n.: 3797. Passageiros, ns.: 1120 — 1120 — 2547 — 2847 — 3141 — 3158 — 3459 — 3536 — 4520 — 5044 — 5044 — 5436 — 6752 — 6920 — 8184 — 8583 — 9611 — 10199 — 10955 — 10934 — 11276 — 11663 — 11709 — 12842 — 13961.

Por entrar contra mão — Carga, n.: C 184 — 1. S. Paulo, n.: 5305. Passageiros, ns.: 9229 — 13754 — 14365.

Por cortar o cortejo funebre — Bonde n.: 125.

Por desobediencia ás ordens do serviço — Passageiros, ns.: 5593 — 6866 — 7833.

Por excesso de velocidade — Carga, ns.: C 4173. Passageiros, ns.: 10247 — 11663 — 11828.

Por passar entre o meio fio e o bonde — Carga, n.: 1439. Passageiros, ns.: 6864 — 13639.

Por desobediencia ao signal a ser fiscalizado — Passageiros n.: 6384.

Por fumar conduzindo passageiros — Passageiros, n.: 7966.

Por desobediencia ao signal — Omnibus, ns.: 42 — 210. 1. R. Janeiro, ns.: 888 — 455. Carga, n.: C 1353. Bonde n.: 265. Passageiros, ns.: 163 — 967 — 1140 — 1233 — 1494 — 2831 — 3831 — 4290 — 6186 — 6625 — 6743 — 7271 — 7428 — 7512 — 8202 — 8351 — 9223 — 9303 — 9321 — 10449 — 10653 — 10715 — 11033 — 11572 — 11821 — 13627 — 13656 — 13671 — 13698 — 14042.

Por interromper o transito — Tricycle n. 664.

Por formar linha dupla — Passageiros, ns.: 1479 — 3004 — 5372 — 6930 — 7077 — 8787 — 9239 — 9693 — 10474 — 11053.

Por angariar passageiros — Passageiros, ns.: 3803 — 15962.

Por passar com descarga aberta — Passageiros, n.: 8589.

Loteria de Sergipe

Sabe-se por telegramma — Extracção em 23 de junho de 1923:

10070 (Parahyba)	200:000$000
17388 (Curralinho)	20:000$000
47649 (Gameleira)	15:000$000
41355 (Rio)	10:000$000
44965 (Carinhanha)	5:000$000

NA CENTRAL DO BRASIL

MAIS UM POR CONTA...

Proximo á estação de Palmyra, descarrilou a locomotiva, 810 do trem C 72, ficando a linha impedida durante duas horas.

O trafego ficou interrompido, causando grande atraso nos demais trens.

O deposito de Palmyra prestou os necessarios soccorros para o encarrilhamento da locomotiva.

Mais um por conta!...

VAE SE AUSENTAR

Teve autorização para ausentar-se do serviço na estação de Corintho, afim de transportar-se a Montes Claros, por motivo de enfermidade em pessoa de sua familia, o praticante Gentil de Castro Vidigal.

UM TREM ESPECIAL

Correu hontem, um trem especial de tropas afim de transportar um batalhão da Villa Militar, para cerimonias do enterro do ministro da Hespanha, fallecido, sabbado, nesta capital.

TROCARAM AS TABELLAS

Tiveram permissão para trocar tabellas de serviço, os praticantes M. Azevedo e M. Osorio.

MUDARAM O PREFIXO

A partir de hoje, a composição de trem SS 67 passará a regressar do Matadouro no horario do SS 4 e o trem SS 69 no de SS 14.

OS "CARONAS"

A estação D. Pedro II, forneceu hontem, por conta dos diversos Ministerios e outras repartições publicas, 56 passagens, na importancia total de 3:364$900.

PELOS CLUBS

CENTRO RECREATIVO DE BRAZ DE PINA

Realizou-se no domingo, 22 do corrente, a eleição da nova directoria para dirigir os destinos desta novel associação de 15 de junho de 1930 a 15 de junho de 1931.

Foram eleitos os srs.: presidente, Nestor Rocha Souza Lobo; vice-Alberto Marinho Duhan; 1º secretario, João Rezende Mendonça; 2º secretario, Antonio Emiliano de Pinho; 1º thesoureiro, Candido Luiz Pereira; 2º thesour. Miguel Alancino; Commissão Fiscal e Syndicancia: Abilio Julio de Moraes, Athenadoro Barbera Blasques e Octavio da Costa Azevedo.

Supplentes: Manoel Vieira, Francisco Bastos Pinto e José Manoel Borges.

Por proposta apresentada em relatorio, foi conferido o titulo de socio benemerito, ao associado sr. Alberto Marinho Duhan, por valiosos serviços prestados. A sessão dramatica, está marcada para o dia 12 de julho e a posse da nova directoria em sessão solenne e seguida de baile.

Até á hora de fecharmos os trabalhos desta edição, ainda não havia estourado a revolução mandada assoalhar pelo governo

CAPITAL 100 RÉIS

Diario Carioca

INTERIOR 200 RÉIS

Anno III — Numero 617 | Rio de Janeiro, Terça-feira, 24 de Junho de 1930 | Praça Tiradentes nº 77

MAIS UM DESASTRE DE CONSEQUENCIAS FUNESTAS NA ESTRADA RIO-SÃO PAULO

O automovel nº 423 capotou, occasionando a morte de um commerciante que o dirigia e ferimentos nos demais passageiros

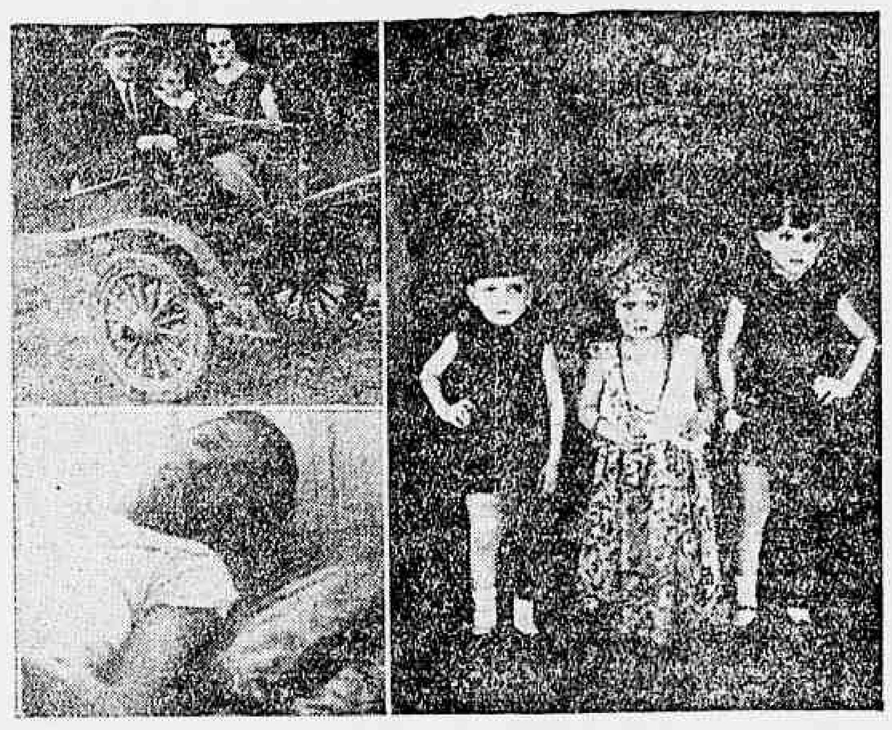

Mostra a gravura: O negociante Waldemar, o morto, e sua esposa; seus tres filhinhos, em grupo, e a criada, todos victimas do desastre

Mais um desastre, de consequencias funestas, deu-se, ante-hontem, pela manhã, na estrada Rio-S. Paulo, tendo sido victimado um chefe de familia e ferida toda ella e um amigo, que o acompanhava na excursão que ia fazer á Vassouras, onde pretendia passar alguns dias, na fazenda denominada Cachoeira Grande, de propriedade de um parente do morto, naquella localidade fluminense. Narremos, com todos os pormenores, como se deu o horrivel desastre. Pela manhã de domingo ultimo, Waldemar Teixeira da Costa, de 30 annos, casado, do alto commercio desta praça e residente na rua Desembargador Izidro n. 13, metteu-se num automovel que havia pedido ao seu amigo Carlos de Oliveira, residente no Leme, seguido de sua esposa, a senhora Clelia, de seus filhos menores Walcil, Ailton, Maria da Graça, e do seu amigo Dario Garcia, funccionario publico, e residente á rua Ceará n. 7, casa 3, e poz-se em caminho para aquella cidade fluminense, seguido por seu primo Manoel Tavares Pereira Junior, residente no largo do Machado n. 21, que se fazia acompanhar de sua senhora, cinco filhos menores e da senhora Hilda Garcia, esposa daquelle funccionario, no auto n. 10.897, de sua propriedade. A viagem se fazia normalmente, quando, ao se approximar do kilometro 43, o auto 423 começara a fazer zig-zag, e tombou dentro de uma valla, á margem da estrada. Manoel Tavares Pereira Junior, que viajava mais atrás com o seu automovel, parou-o incontinente, e foi em soccorro dos passageiros do auto n. 423, que se achavam sob o mesmo.

No momento do desastre, passava pelo local o auto-caminhão n. 202, do Estado do Rio, que conduziu os feridos para o Campo dos Affonsos, de onde foi pedido soccorro no Posto de Assistencia do Meyer.

Removidos para aquelle posto, numa ambulancia, e no mencionado auto-caminhão, constataram os medicos de serviço que dos feridos, o que se achava em estado bastante melindroso era Waldemar, e trataram de removel-o immediatamente para o Hospital de Prompto Soccorro, onde deu elle entrada, em estado comatoso, pois, apresentava forte contusão abdominal, com suspeita de ruptura da bexiga e hemorrhagia interna. Uma empregada de nome Elvira Machado da Silva, de 21 annos, solteira, soffreu fractura da perna esquerda; os filhos de Waldemar, de nomes Walcil, de 6 annos; Ailton, de 4; Maria da Graça, de 2; a sua esposa e seu amigo Dario Garcia, soffreram apenas ligeiras escoriações. A empregada, depois de soccorrida naquelle Posto, foi levada para a residencia de seu patrão. O infeliz commerciante, na tarde do mesmo dia do desastre, não resistindo á gravidade dos ferimentos recebidos, veiu a fallecer no Hospital de Prompto Soccorro.

Acima, reproduzimos as photographias do morto, de sua esposa e de seus filhinhos feridos no desastre.

MARIO MARIANI NÃO OBTEVE "HABEAS-CORPUS"!

O Supremo Tribunal Federal, em sua sessão de hontem, julgou o ruidoso caso do "habeas-corpus" impetrado em favor do jornalista e escriptor italiano Mario Mariani.

Já bastante debatido esse processo, como está na lembrança de todos, por insinuação do consul italiano e instigado pela policia de São Paulo, foi processado e sujeito á expulsão, por decreto do ministro da Justiça, o escriptor Mario Mariani, tido como perigoso aos interesses do paiz, por ser communista.

Proferindo o seu voto, depois de longo e criterioso exame, o ministro Pedro Mibielli, como relator, declarou entender illegal o acto do ministro da Justiça, porquanto os motivos que deram causa á expulsão não se justificavam.

O julgamento passou, então, a ser discutido em debates calorosos, tendo acompanhado o voto do relator o ministro Pedro dos Santos, que entendia poder o Tribunal entrar na apreciação do acto do Executivo, contrariamente ao que pensavam muitos dos seus collegas. Foi nessa occasião aparteado pelo ministro Cardoso Ribeiro, o qual mostrou estranhar a opinião de s. ex., dizendo que, em casos identicos, elle votára de modo diverso.

Novamente o ministro Pedro dos Santos falou, para responder que, como juiz, não era inflexivel em seus erros, passando a haver forte discussão entre os mesmos, já porém fóra da questão debatida.

Terminando, o ministro Pedro dos Santos votou concedendo a medida, por achar que ao presidente da Republica e não ao ministro da Justiça, cabia assignar o decreto de expulsão.

Os seus pares Edmundo Lins e Leoni Ramos votaram a favor do pedido. Os votos dos ministros F. Whitaker, Cardoso Ribeiro, Soriano de Souza e Arthur Ribeiro negaram o "habeas-corpus" baseados em que ao Executivo cabia discrecionariamente examinar sobre a conveniencia ou não do deportamento dos elementos indesejaveis, nocivos ou perniciosos á ordem publica.

Ainda votaram contra os ministros Hermenegildo de Barros, Muniz Barreto e Bento de Faria, entendendo este ultimo que ao Judiciario competia examinar o decreto do governo. Entretanto, considerava o escriptor Mario Mariani um elemento pernicioso ao paiz, criterio este que prevaleceu, por maioria de votação, sendo, infelizmente, negada a medida.

O FESTIVAL EM BENEFICIO DA "CASA MARCILIO DIAS"

Realizar-se-á, na proxima quarta-feira, ás 20 1|2 horas, no Theatro Municipal, a grande festa de arte organizada pela "Associação Mantenedora da Casa Marcilio Dias", em prol dessa sympathica instituição.

Nessa noite, será representada, em reprise, a linda comedia de Velho Sobrinho, intitulada "Plano de Guerra" ,e a "Legenda da Marinha", interessante composição de Gastão Penal e Velho Sobrinho.

A senhorita Marina França, "Miss S. Paulo", que veiu de Campinas especialmente para tomar parte nesse festival, representará o papel de "Bandeira do Brasil", emquanto a sta. Marina Torre, tomará a si o de "Gloria da Marinha".

O mordomo da Associação, commandante Frederico Villar, scientificou a todos os almirantes, commandantes, immediatos, officiaes e sub-officiaes da Marinha em geral, do dia e hora da festa, convidando-os a comparecer, constituindo a sua presença, no grandioso espectaculo, uma valiosa cooperação para a conclusão das obras do Monumento Escola, ora em construcção nesta capital, em homenagem ao heroico marinheiro morto em serviço da Patria, a bordo da "Parnahyba", quando do combate memoravel do Riachuelo.

As entradas para esse festival acham-se a cargo do capitão de fragata Sylvino Freire, que é encontrado, diariamente, das 4 ás 6 horas da tarde, no Club Naval.

Os preços de entrada são:
Camarotes de 1ª e frisas — 100$; camarotes de 2ª — 50$; Poltronas — 20$; Balcões — 10$ e 8$; Galerias — 5$ e 3$000.

A PRISÃO ARBITRARIA DO DIRECTOR DO "DIARIO CARIOCA", EM RECIFE

(Continuação da 1ª pagina).

O açodamento não se justifica senão como represalia, pois os delictos de imprensa não constituem crimes que aconselhem cautelas excepcionaes. Neste momento, o episodio vem a talho de foice. A Conferencia Penal e Penitenciaria tem de se pronunciar a respeito da odiosa excepção, criada no regulamento João Luiz Alves, quando existe, na Camara, um projecto, com parecer favoravel da Commissão de Constituição e Justiça, extinguindo-a. O caso de represalia, que acaba de succeder, deverá constituir conselho e argumento, desde que se vão renovar os debates em torno daquella odiosa excepção. A "lei infame" não passa duma arma de desforço, mais ou menos mesquinha. Essa a verdade".

"A Batalha", referindo-se á prisão do director do DIARIO CARIOCA em Recife, assim commenta o caso:

"Foi preso em Recife, desde hontem registramos, o sr. Macedo Soares. Prenderam-no, dizem os telegrammas, á requisição do sr. Coriolano de Góes. O chefe de policia carioca assim procedeu, adeantam as mesmas informações, tendo em vista a recente decisão do Supremo Tribunal Federal.

Ora bem; o caso é conhecido. Não ha porque o recordar. O noss oprezado collega, director do DIARIO CARIOCA, viu-se processar pelo ministro Pires e Albuquerque, procurador geral da Republica. Os autos caminharam aos trambolhões das conveniencias, sacudidos a todo instante pelas opportunidades que appareciam para o baixo instincto ceifar-se no odio que naturalmente move a todos aquelles que lhe não prestam o concurso do silencio ou a collaboração do auxilio que avilta.

Viu-se processar; negaram-lhe os documentos comprobatorios e, firmando a sentença a que se não commenta, estabeleceram de vez, que o recurso do "sursis", cabivel a todas as modalidades do crime, não se estendia absolutamente aos delictos de imprensa.

Agora, o sr. Macedo Soares foi preso em Recife. A policia pernambucana nem sequer aguardou a expedição da ordem que competia ser dada pelo sr. Vianna do Castello; bastou um simples telegramma do sr. Coriolano de Góes.

Não examinemos. O sr. Solfieri de Albuquerque, apanhado numa correcção do integro sr. André de Faria Pereira, á época, procurador geral da Justiça do Districto Federal, foi processado mas, em meio do caminho, decidiu evadir-se. Não se abalou para muito longe; comprou uma passagem da Leopoldina Railway e tomou um quarto em Petropolis. Nem sequer o decoro de evitar a publicação dos gosmados que de quando em quando algumas folhas entregam á circulação. Logo, intervenções mediadoras, espesinhando o decoro da Justiça, apressaram-se em facilitar-lhe uma requisição do governo do Estado do Rio de Janeiro, afim de que o réo condemnado não soffresse a menor turbação no cargo que possue na 4ª Pretoria Civel. O sr. André de Faria Pereira fez expedir o mandato de captura e endereçou ao sr. Vianna do Castello uma longa representação, solicitando providencias que puzessem termo ao escandaloso facto.

Que occorreu? O sr. Solfieri de Albuquerque que se deslocou de Petropolis para a capital de São Paulo e a seguir para o Paraná, desfrutando sempre a maior liberdade, liberdade em que se acha até agora.

Emquanto isso, o sr. Macedo Soares, a um aceno do gabinete da rua dos Invalidos, é trancafiado na capital de Pernambuco.

A eloquencia do confronto suppre o commentario.

São do "Diario Nacional", de São Paulo, o telegramma e nota abaixo, referentes, ainda, á prisão do dr. Macedo Soares:

"Recebemos, hontem, do nosso correspondente em Recife, o seguinte telegramma:

RECIFE, 20 — Foi preso aqui Macedo Soares, director do "Diario Carioca", ao que dizem, á requisição da policia do Rio".

O illustre jornalista, que, ha poucos dias, ao que se noticiou, embarcára, na Europa, com destino ao Brasil, está, como se sabe, condemnado por crime de imprensa, a dois mezes de prisão e multa de tres contos de réis, no processo que lhe moveu o procurador da Republica, ministro Pires e Albuquerque.

A proposito da noticia do nosso correspondente, procuramos informar-nos com a familia Macedo Soares, nesta capital. O que conseguimos apurar, é que deve tratar-se de outra pessoa que tambem se assigne Macedo Soares".

O "HABEAS-CORPUS" IMPETRADO PELO EX-DEPUTADO AGAMEMNON MAGALHÃES SERA' JULGADO HOJE

RECIFE, 23 (A. A.) — Está ainda pendente da Justiça Federal o "habeas-corpus" impetrado em favor do jornalista José Eduardo de Macedo Soares. E' provavel que o caso seja julgado, em definitivo, amanhã.

A SITUAÇÃO POLITICA DE MALTA

DECLARAÇÕES DE LORD STRICKLAND

LONDRES, 23 (A. A.). — Lord Strickland, Primeiro Ministro em Malta, desmentiu a noticia de que houvesse renunciado o gabinete sob sua direcção.

Essa noticia, diz o Lord inglez, carece de fundamento.

UM ASSALTO A' THESOURARIA DO INSTITUTO NACIONAL DE MUSICA

O COFRE DAQUELLA DEPENDENCIA APPARECEU ABERTO

Calcula-se em 80 contos a somma desapparecida

Mais uma defraudação está sendo convenientemente apurada na 4ª Delegacia Auxiliar.

O commissario Luiz Clapp, que se achava hontem de serviço na Delegacia do 5º Districto Policial, pela manhã, cerca das 8 horas, foi chamado ao Instituto Nacional de Musica, afim de ali tomar conhecimento de grave occurrencia.

Incontinenti, esse policial se encaminhou para o edificio da rua do Passeio, fazendo-se acompanhar dos investigadores Oswaldo Pereira da Costa e Maggioli.

Lá chegando, verificaram os policiaes que se tratava de um crime de roubo, verificado em circumstancias muito suspeitas.

O maestro Fertin de Vasconcellos, director do estabelecimento, informou-os de que o servente Renato Borges de Aquino, pela manhã, pouco antes das 8 horas, quando dava começo á limpeza do pavimento superior do edificio, onde, na parte dos fundos, no flanco direito, fica situada a thesouraria, ao abrir a porta dessa dependencia, com surpresa sua, deparou com o cofre aberto.

Immediatamente, aquelle empregado communicou o facto ao porteiro daquelle estabelecimento, que, logo em seguida, communicou a occurrencia ao director e ao thesoureiro, dr. João de Aquino Ribeiro, que tem como fiel seu filho, de nome Pedro de Aquino Ribeiro.

Logo de inicio se verificou que o cofre não apresentava o menor signal ou vestigio de violencia, assim como a porta da Thesouraria, que se achava fechada quando ali entrou o servente Renato.

O commissario Clapp, como providencia immediata, mandou chamar o sub-delegado da Secção de Roubos e Furtos, e o investigador Valladão, que, momentos após, chegava ao Instituto de Musica.

Examinado o cofre, declarou o thesoureiro, dr. João de Aquino Ribeiro, que dali desapparecera a avultada quantia de 80 contos de réis, que, disse elle, ainda no sabbado ultimo, lá estava, quando fechou o cofre.

Explicando melhor o facto, disse o Theodomiro que o cofre tem quatro chaves, das quaes duas se acham sempre em seu poder e as demais encontram-se guardadas em sua casa.

Como na porta do cofre fossem notadas impressões digitaes, o photographo Belletti, do Gabinete de Identificação esteve no local, tomando varias photographias, para ulterior exame.

Segundo opina o investigador Valadão, o roubo se deu na noite de sabbado para domingo, acreditando ainda esse policial que não devem ser estranhos a esse assalto quaesquer dos funccionarios daquelle estabelecimento.

O Themarilco, que, como seu filho, o fiél, o servente Renato e o porteiro se acham detidos na 4ª Delegacia Auxiliar, encontrava-se bastante calmo, máo grado lhe acabrunhasse profundamente o occorrido. As suas declarações foram tomadas, em cartorio, com toda serenidade.

Ao passo que assim succedia com o dr. João de Aquino Ribeiro, seu filho e fiel, o funccionario Pedro de Aquino Ribeiro, se conduziu muito nervoso, prestando suas declarações muito atabalhoadamente, caindo ameude em sérias contradicções.

Sob elle convergem as attenções da policia, que muito suspeita ter sido elle o autor do assalto e roubo.

Entretanto, até á ultima hora, não havia um elemento seguro para o necessario julgamento.

Na residencia do thesoureiro, na Tijuca, foi dada busca, pela manhã de hontem, não tendo essa diligencia dado resultado positivo.

Sobre o facto foi aberto inquerito administrativo, no Instituto de Musica, onde, semelhante desfalque constituiu uma nota desafinada naquelle estabelecimento de harmonias tão sonoras.

PERPETUANDO EM BRONZE A INTELLIGENCIA E A BONDADE DE UM ILLUSTRE MINEIRO

O povo de Varginha ergue um monumento á memoria do dr. Pinto de Oliveira

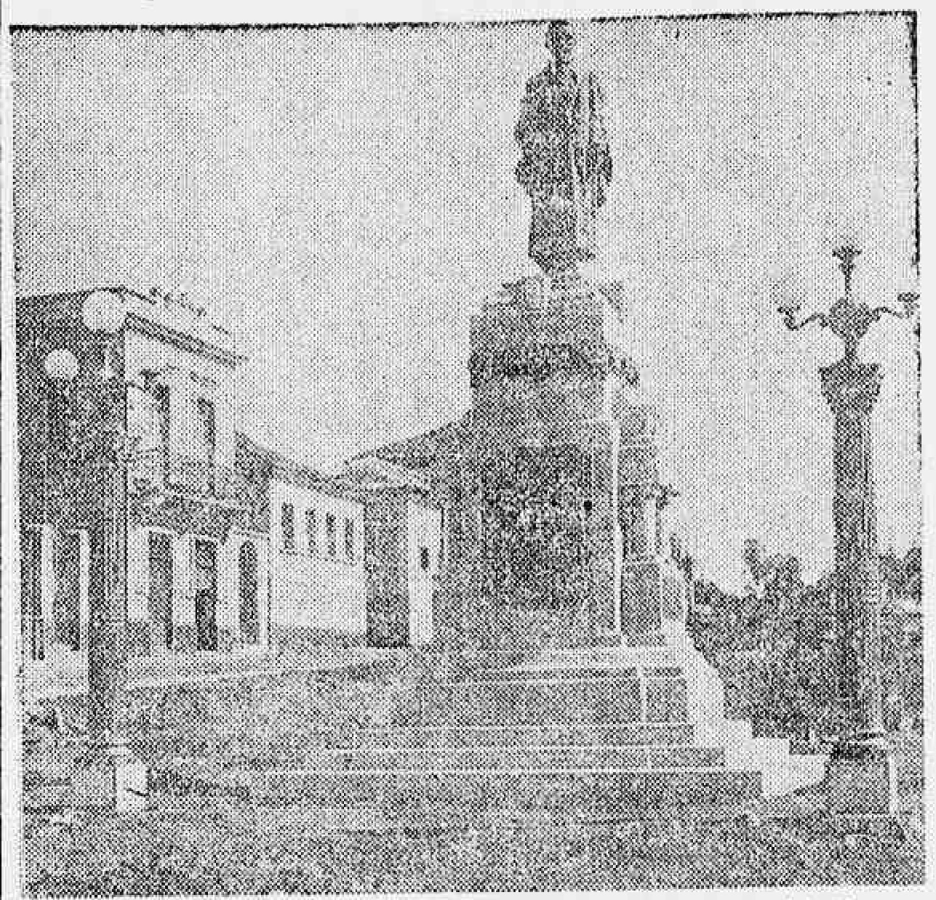

A estatua que o povo de Varginha erigiu á memoria do magistrado integro e do patriota devotado

Na data de hoje, ha dois annos, a cidade mineira de Varginha perdia um dos seus filhos mais illustres e mais dignos: o juiz de direito da comarca — o dr. Antonio Pinto de Oliveira.

E este povo, que venerava, pelas suas excepcionaes qualidades de caracter e coração, o integro magistrado, resolveu, por subscripção popular, erigir-lhe uma estatua, a qual vae ser inaugurada, exactamente dois annos após a sua morte, numa das mais bellas praças da pittoresca e rica cidade sul-mineira, e cujo "croquis" démos em nossa edição de 17 do corrente.

Para merecer uma tão alta homenagem do povo de seu torrão natal, era preciso que o dr. Antonio Pinto

Dr. Pinto de Oliveira

de Oliveira fosse, de facto, uma figura de relevo singular.

Para o demonstrar — e, ao mesmo tempo, patentear o valor da homenagem do povo varginhense, — damos a seguir, algumas notas sobre a vida e a obra desse prestante e honrado cidadão, cuja memoria é tão grata á gente daquelle recanto sul-mineiro:

DADOS BIOGRAPHICOS DO DR. PINTO DE OLIVEIRA

Filho dos lavradores cel. José Pinto Ribeiro e d. Margarida Candida de Oliveira, já fallecidos, nasceu a 21 de setembro de 1865, na fazenda de São Domingos, em Eloy Mendes, outr'ora districto de Varginha. O dr. Pinto, tal o nome porque era geralmente conhecido, cresceu nas arduas e continuas lidas da fazenda de seus paes, cuja honesta profissão já vinha de longinquos antepassados. Revelou, desde criança decidida vocação para os estudos, como alumno applicado e intelligente, não só na escola de mestre Dionysio, em Varginha, como depois no collegio do conego Victor, em Tres Pontas, e, finalmente, no Seminario de Marianna, onde fez brilhante curso de humanidades. Em 1891 formou-se pela velha e tradicional Faculdade de São Paulo. Moço trabalhador, de costumes irreprehensiveis, vivia modestamente preoccupado com os seus estudos e com as idéas generosas que empolgavam os jovens esclarecidos do seu tempo. Fez parte dos clubs republicanos e abolicionistas da garoenta Paulicéa. Mais tarde, se mostrava desilludido desta Republica, que não era a de seus sonhos, embora seja innegavelmente o melhor regimen quando dirigida por homens de bem, por verdadeiros estadistas, e não por negocistas e interesseiros como estamos vendo neste paiz ha quarenta annos.

JORNALISTA BRILHANTE E LATINISTA EMERITO

O dr. Pinto foi, desde os tempos academicos, um jornalista vigoroso, escrevendo em diversos jornaes e revistas, artigos sobre diversos assumptos, como politica, finanças, literatura, artes, assumptos patrioticos, etc. Fundou jornaes em sua terra. Tinha uma cultura completa tanto juridica como literaria. Conhecia diversas linguas. Era um optimo latinista. Amava o estudo e soube reunir uma bella e vasta bibliotheca juridica como poucos a possuem.

O JUIZ INTEGRO E SERENO

O dr. Pinto de Oliveiro desde cedo revelou pronunciada tendencia para a justiça, protegendo os fraços, os opprimidos, os humildes, lutando por elles.

Auxiliava-os o mais que podia. A unica ambição do dr. Pinto era ser juiz em sua terra.

Nunca aspirou outra coisa desde 1897 quando fez e foi approvado no concurso de habilitação para juiz de Direito.

Afinal, vagando-se em 1911 a comarca de Varginha, candidatou-se e foi nomeado para ella. Os politicos, os amigos do dr. Pinto tudo fizeram para que o dr. Pinto continuasse como politico; que tinha largas folhas de serviços, desinteresse e favores prestados ao Partido Republicano Mineiro; que largasse a idéa de ser juiz, que seria o tumulo de suas aspirações. Que merecia cargos mais altos. Não abandonasse a politica. Os seus esforços eram exigidos pelo Partido que o tinha no conta de um dos correligionarios mais distinguidos.

Foi inutil a insistencia. Juiz na terra onde fôra politico, nascera, crescera, tinha tantos parentes, velhos correligionarios e amigos dedicados, o dr. Pinto, apesar de tudo, encheu o povo da comarca de admiração e respeito pela sua actuação como juiz imparcial, sereno e sabio. Era um juiz moderno cujas sentenças admiraveis foram muitas vezes transcriptas em jornaes e revistas juridicas do paiz. Aas mais importantes vão ser impressas em volume pelos seus filhos.

O CIDADÃO E O PATRIOTA

Homem affavel e sociavel, bastante liberal e caridoso, o dr. Pinto de Oliveira tinha um vasto circulo de amizades e dedicações, em todas as camadas sociaes de sua terra, do Estado, em São Paulo e Rio.

Foi um grande patriota, republicano de coração, democrata puro.

Era um sincero protector e amigo da mocidade que nelle sempre encontrou um guia carinhoso e esclarecido.

Assim, a homenagem que o povo varginhense lhe presta, resalta nimbada da justiça das obras perduraveis. Nenhuma obra tem valor, quando não tem a aureolal-a o calor sincero do povo.

A estatua do dr. Pinto de Oliveira tem essa calida e bemquista sympathia popular.

A DESCENDENCIA DO DR. PINTO DE OLIVEIRA

Do seu consorcio em 1899, com dona Hermenegilda de Rezende Pinto, senhora de acrysoladas virtudes, que lhe sobrevive, existem 7 filhos: dr. Wladimir de Rezende Pinto, advogado; senhorita Margarida de Rezende Pinto, Plinio de Rezende Pinto, Ilma de Rezende Pinto, casada com o commerciante João Rodrigues da Costa Junior; senhorita Idyllia de Rezende Pinto, José e Antonio de Rezende Pinto, academicos de Direito.

UM AUTOMOVEL CHOCOU-SE DE ENCONTRO A UM POSTE

Occorreu, hontem, á noite, em Jacarépaguá, na rua Candido Benicio, esquina da rua Candido Marcos, um desastre de automovel, de lamentaveis consequencias.

Manoel Ventura dos Santos, de côr preta, brasileiro, com 39 annos de edade, solteiro, empregado da E. F. Central do Brasil, residente em Dona Clara, na rua Carlos Xavier n. 101 e Claudionor Pereira de Carvalho, de côr branca, barsileiro, com 17 annos de edade, solteiro, empregado do commercio, residente na rua Marechal Rangel n. 249, encontrando-se na estação, resolveram fazer um passeio á Jacarépaguá, para o que alugaram um automovel.

Corria o auto pela rua Candido Benicio, quando, na esquina da rua Candido Mendes surgiu-lhe á frente um outro automovel, cujo chauffeur, máo seguro na direcção, começou a zigzaguear, sem o menor controle da direcção.

Procurando o chauffeur d oauto em que viajavam os dois amigos, transpôr aquelle obstaculo, se houve com precipitação tal, que, perdendo tambem a direcção, foi chocar-se de encontro a um poste, onde atropelou tambem Oswaldo de Souza Costa, de côr branca, brasileiro, com 19 annos de edade, solteiro, empregado no commercio, residente na rua Candido Benicio n. 253.

Soffreu este, ferimentos no rosto e fractura na perna direita, pelo que, após os soccorros, recebidos no Posto de Assistencia do Meyer, foi internado no Hospital de Prompto Soccorro.

Em consequencia do choque ficaram tambem feridos os passageiros do automovel desastrado.

Claudionor soffreu ferimentos na mão direita e no labio inferior e Ventura teve ferimentos no queixo e no labio inferior.

O ESTADO DE SAUDE DE CAMBO'

BARCELONA, 23 (A. A.). — Continua a apresentar sensiveis melhoras o estado de saude do dr. Francisco Cambó.